

令和5年7月7日からの大雨に伴う災害対策本部会議（第3回）

令和5年7月11日（火）15：00

於：県庁3階災害対策本部会議室

1 気象の概況

2 被害の状況等

3 服部本部長訓示

令和5年7月7日からの大雨の状況

- 筑豊地方や筑後地方を中心に記録的な大雨を観測、福岡県では2年振りとなる「大雨特別警報」が発表された（特別警報発表対象：添田町、久留米市、八女市、うきは市、朝倉市、東峰村）
- 耳納山（久留米市）では、1時間、24時間降水量の観測史上1位を更新
英彦山（添田町）では、24時間降水量の観測史上1位を更新

アメダス総降水量の分布図（7月7日～7月10日）

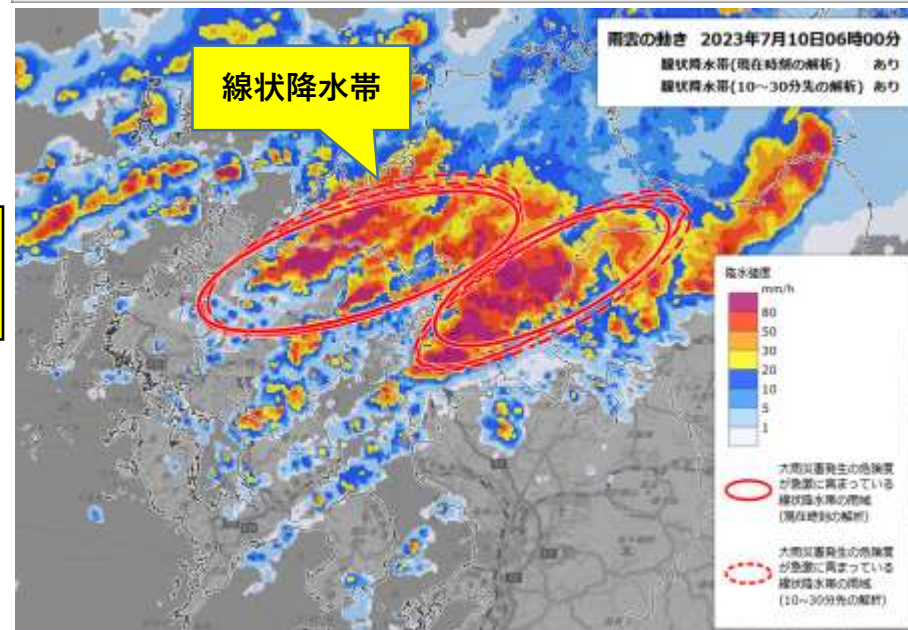
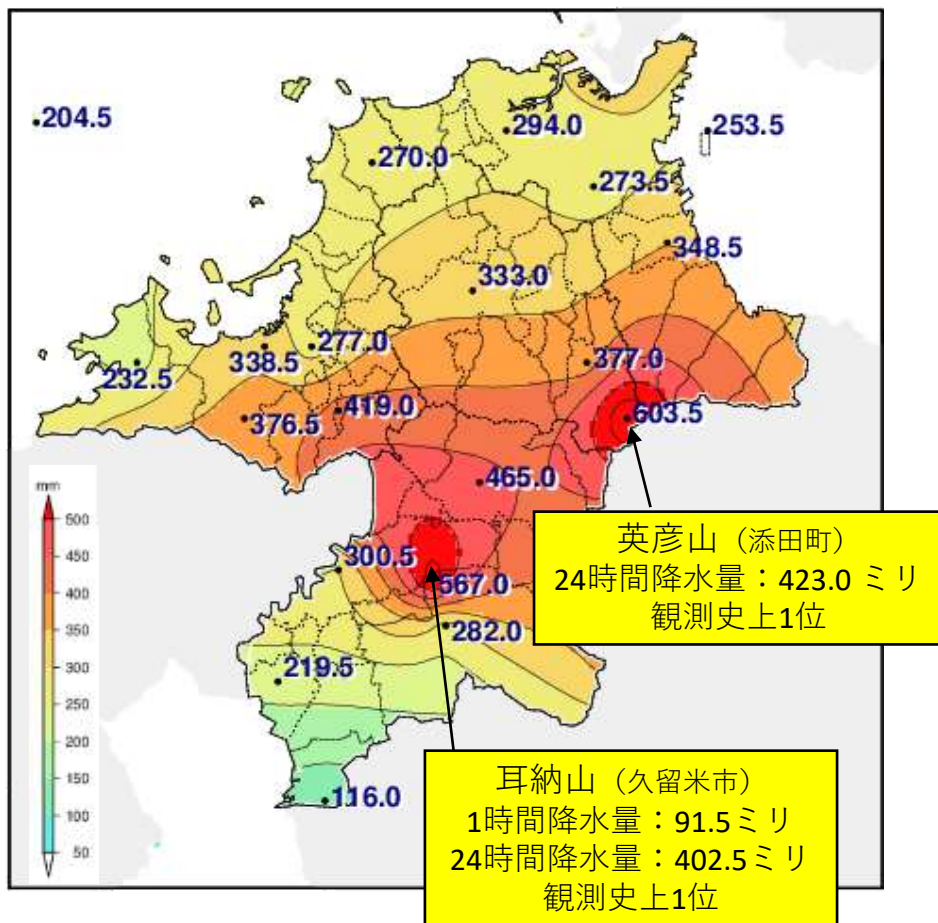

降り始め（7月7日01時）からの降水量

：7月の平年値以上

降り始めからの降水量(mm) 7月7日01時から10日15時までの速報値		7月平年値 (mm)	7月平年値との 比率(%)	
福岡地方	早良脇山(早良区)	376.5	441.0	85
	太宰府(太宰府市)	419.0	359.0	117
	福岡(中央区)	338.5	299.1	113
	博多(博多区)	277.0	351.0	79
	前原(糸島市)	232.5	294.1	79
	宗像(宗像市)	270.0	302.4	89
	小呂島(西区)	204.5	平年値なし	平年値なし
北九州地方	東谷(小倉南区)	273.5	410.7	67
	行橋(行橋市)	348.5	343.5	101
	空港北町(小倉南区)	253.5	337.1	75
	八幡(八幡西区)	294.0	314.6	93
筑豊地方	英彦山(添田町)	603.5	476.3	127
	添田(添田町)	377.0	364.4	104
	飯塚(飯塚市)	333.0	347.1	96
筑後地方	大牟田(大牟田市)	116.0	394.6	29
	黒木(八女市)	282.0	414.3	68
	久留米(久留米市)	300.5	376.3	80
	耳納山(久留米市)	567.0	417.8	136
	柳川(柳川市)	219.5	360.9	61
	朝倉(朝倉市)	465.0	413.2	113

2023年の顕著な大雨に関する 気象情報の発表状況

情報発表時分					号数	府県予報区	一次細分区域
年	月	日	時	分			
2023	7	10	03	09	1	福岡県	福岡地方
2023	7	10	04	39	1	佐賀県	南部、北部
2023	7	10	04	50	2	福岡県	福岡地方、筑豊地方、筑後地方
2023	7	10	05	09	1	大分県	北部、西部
2023	7	10	05	20	3	福岡県	福岡地方、北九州地方、筑豊地方、筑後地方
2023	7	10	08	10	2	佐賀県	南部
2023	7	10	08	20	2	大分県	北部、西部
2023	7	10	08	29	4	福岡県	北九州地方、筑豊地方、筑後地方

<発表中の注意報>

- ・雷注意報（福岡県全域）
- ・大雨注意報（土砂災害）

<福岡県気象情報>

- ・大雨と落雷及び突風に関する気象情報

<早期注意情報（警報級の可能性）>

- ・12日にかけて**大雨**【中】（福岡県全域）

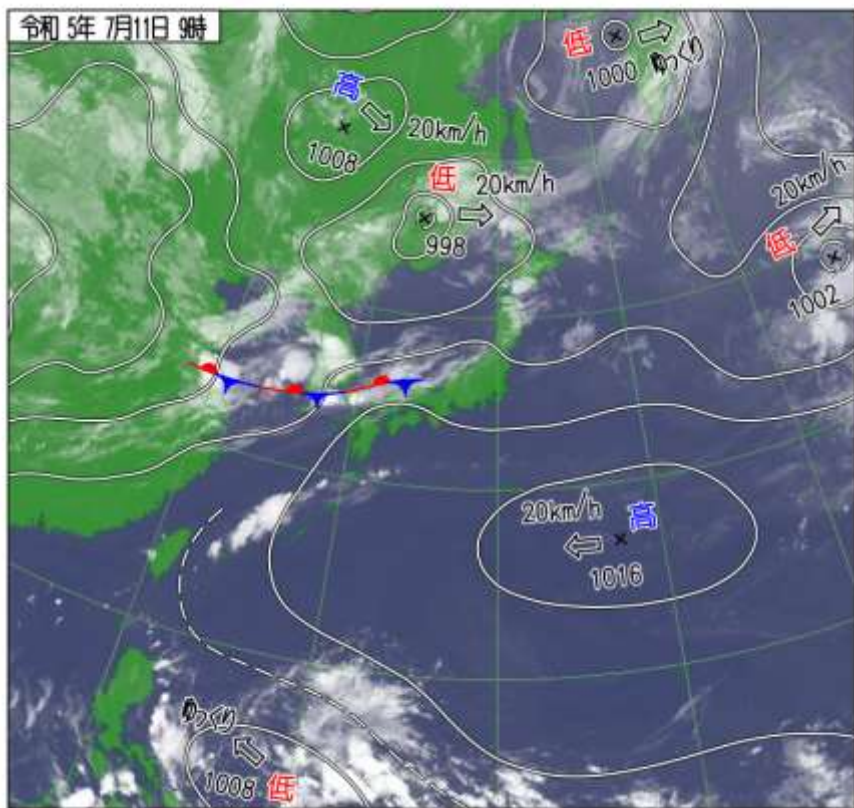

11日9時の地上天気図と衛星赤外画像

大雨注意報の発表状況（11日13時現在）

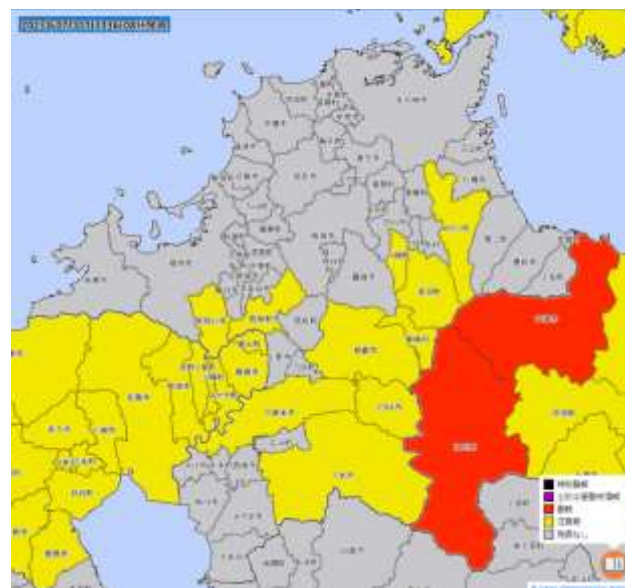

明日（12日）までの見通し

6時間降水量

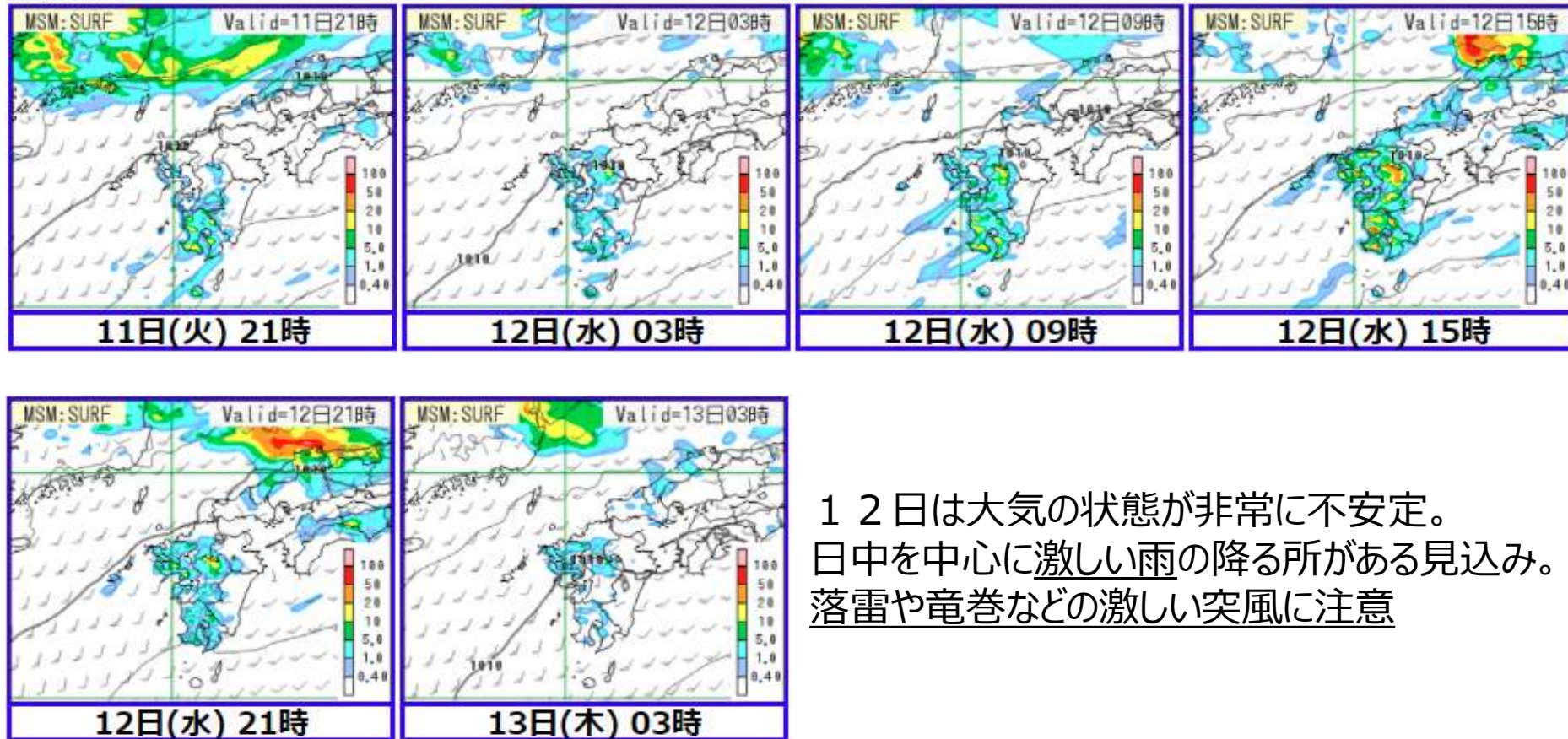

1 2日は大気の状態が非常に不安定。
日中を中心に激しい雨の降る所がある見込み。
落雷や竜巻などの激しい突風に注意

向こう一週間の天気

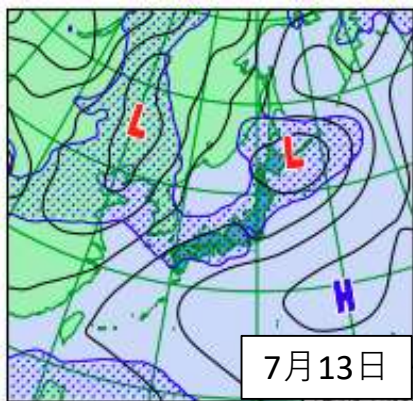

SURFACE PRESS, PRECIP(48-72)

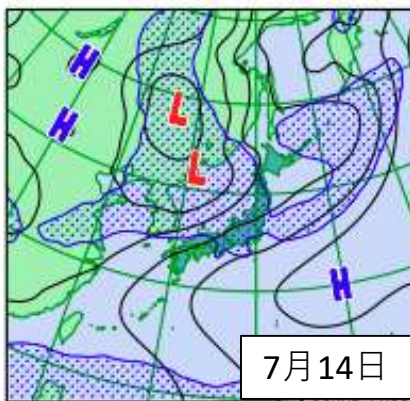

SURFACE PRESS, PRECIP(72-96)

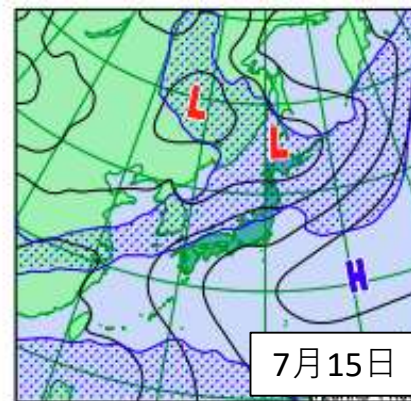

SURFACE PRESS, PRECIP(96-120)

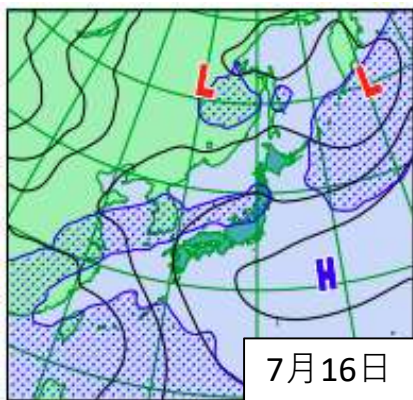

SURFACE PRESS, PRECIP(120-144)

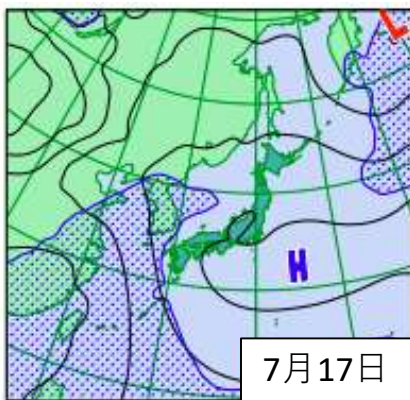

SURFACE PRESS, PRECIP(144-168)

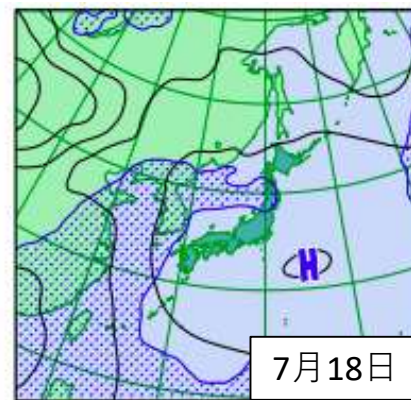

SURFACE PRESS, PRECIP(168-192)

日付	今日 11日(火)	明日 12日(水)	明後日 13日(木)	14日(金)	15日(土)	16日(日)	17日(月)	18日(火)
福岡県	晴時々曇 	曇時々雨 	曇 	晴時々曇 	晴時々曇 	晴時々曇 	晴時々曇 	晴時々曇
降水確率(%)	- / 20/10	20/50/50/20	40	20	20	20	20	20
信頼度	-	-	-	A	A	A	A	A
福岡 最低/最高(°C)	- / 35	26 / 31	26 / 32	28 / 34	28 / 34	27 / 34	26 / 34	27 / 34

九州北部地方（山口県を含む）

高温に関する早期天候情報（九州北部地方（山口県を含む））

令和5年7月10日14時30分

福岡管区気象台 発表

九州北部地方（山口県を含む） 7月16日頃から かなりの高温

かなりの高温の基準：5日間平均気温平年差 +1.9℃以上

九州北部地方（山口県を含む）の向こう2週間の気温は、暖かい空気に覆われやすいため高い日が多く、かなり高い日もあるでしょう。

熱中症の危険性が高い状態となります。屋外での活動等では飲料水や日陰を十分に確保したりするなど熱中症対策を行い、健康管理等に注意してください。また、農作物や家畜の管理にも注意してください。

なお、1週間以内に高温が予測される場合には高温に関する気象情報を、翌日または当日に熱中症の危険性が極めて高い気象状況になることが予測される場合には熱中症警戒アラートを発表しますので、こちらにも留意してください。

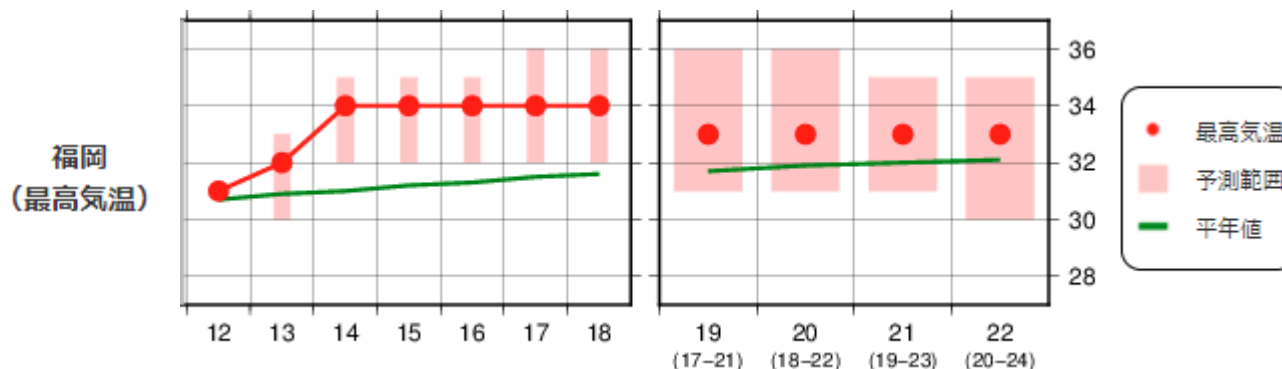

・1 2日は大気の状態が非常に不安定となり、日中を中心に激しい雨の降るおそれ。

落雷や竜巻などの激しい突風に注意。

・これまでの記録的な大雨により、地盤の緩んでいる所があり、再び大雨警報（土砂災害）を発表する可能性。

・向こう2週間の気温は、暖かい空気に覆われやすいため高い日が多く、かなり高い日もある。熱中症の危険性が高い状態となる。熱中症対策を行い、健康管理等に注意。

令和5年07月11日 14時00分



(主な配信情報)

- ・ 気象情報 (大雨警報、線状降水帯発生予測など)
- ・ 避難情報 (避難指示、避難所の開設など)

福岡県災害対策本部

担当：吉原

直通：092-643-3987

内線：6304

福岡県では、福岡県防災アプリ「ふくおか防災ナビまもるくん」を配信しています。

登録は、 防災ナビまもるくん 又は、県HP

7月7日からの大雨に関する情報 (第11報)

1 配備体制(07月11日 12時00分)

県	災害対策本部設置 :07月10日 05時51分
<u>11</u> 市町村(<u>7</u> 市 <u>3</u> 町 <u>1</u> 村)	災害対策本部設置: <u>8</u> 団体(<u>5</u> 市 <u>2</u> 町 <u>1</u> 村) 災害警戒本部設置: <u>0</u> 団体 その他の体制設置: <u>3</u> 団体(<u>2</u> 市 <u>1</u> 町)

2 主な被害の状況(07月11日 12時00分)

区分	件数	内訳
人的被害	<u>5</u> 件	死者: <u>3</u> 名(<u>久留米市</u> <u>1</u> 、 <u>広川町</u> <u>1</u> 、 <u>添田町</u> <u>1</u>)、 負傷:軽傷: <u>2</u> 名(<u>筑後市</u> <u>1</u> 、 <u>添田町</u> <u>1</u>)
家屋被害 ※	<u>67</u> 件	○住家 全壊: <u>4</u> 件(<u>東峰村</u> <u>1</u> 、 <u>広川町</u> <u>3</u>)、 半壊: <u>1</u> 件(<u>添田町</u> <u>1</u>)、 一部破損: <u>9</u> 件(<u>北九州市</u> <u>5</u> 、 <u>春日市</u> <u>3</u> 、 <u>東峰村</u> <u>1</u>)、 床上: <u>13</u> 件(<u>福岡市</u> <u>1</u> 、 <u>八女市</u> <u>2</u> 、 <u>朝倉市</u> <u>8</u> 、 <u>糸島市</u> <u>1</u> 、 <u>東峰村</u> <u>1</u>)、 床下: <u>31</u> 件(<u>北九州市</u> <u>1</u> 、 <u>福岡市</u> <u>2</u> 、 <u>飯塚市</u> <u>5</u> 、 <u>田川市</u> <u>2</u> 、 <u>八女市</u> <u>3</u> 、 <u>太宰府市</u> <u>1</u> 、 <u>朝倉市</u> <u>4</u> 、 <u>糸島市</u> <u>2</u> 、 <u>東峰村</u> <u>8</u> 、 <u>みやこ町</u> <u>1</u> 、 <u>吉富町</u> <u>2</u>) ○非住家 公共: <u>1</u> 件(<u>吉富町</u> <u>1</u>)、 その他: <u>8</u> 件(<u>筑紫野市</u> <u>1</u> 、 <u>糸島市</u> <u>1</u> 、 <u>東峰村</u> <u>6</u>)

道路被害	<u>57</u> 件	損壊: <u>31</u> 件(福岡市9、筑紫野市1、うきは市1、嘉麻市1、朝倉市6、糸島市7、桂川町1、東峰村 <u>3</u> 、川崎町1、みやこ町1)、 埋没: <u>22</u> 件(筑紫野市1、朝倉市5、糸島市4、 <u>東峰村11</u> 、川崎町1)、 冠水: <u>4</u> 件(福岡市3、大刀洗町1)
橋梁被害	1件	橋損:1件(添田町1)
河川被害	<u>28</u> 件	溢水:10件(福岡市1、糸島市7、大木町2) 施設・設備損壊: <u>18</u> 件(福岡市6、豊前市1、筑紫野市9、 <u>東峰村1</u> 、吉富町1)
土砂災害	<u>78</u> 件	がけ崩れ: <u>72</u> 件(北九州市6、福岡市21、飯塚市13、豊前市1、筑紫野市1、春日市2、大野城市1、 <u>太宰府市10</u> 、朝倉市8、糸島市4、桂川町1、東峰村 <u>3</u> 、添田町1)、 土石流: <u>4</u> 件(久留米市1、 <u>太宰府市1</u> 、 <u>東峰村2</u>)、 地すべり: <u>2</u> 件(<u>東峰村2</u>)

※ 久留米市は調査中。

3 避難状況(07月11日 12時00分)

区分		人数	内訳
避難指示	対象数	<u>6,571</u> 世帯 <u>15,348</u> 名	久留米市:5,762世帯 13,480名 <u>東峰村:809世帯 1,868名</u>
	実避難数	<u>63</u> 世帯 <u>126</u> 名	久留米市:61世帯 123名 <u>東峰村:2世帯 3名</u>
高齢者等避難	対象数	<u>11,376</u> 世帯 <u>27,988</u> 名	<u>うきは市:11,376世帯 27,988名</u>
	実避難数	なし	
自主避難	実避難数	<u>6</u> 世帯 <u>10</u> 名	<u>朝倉市:6世帯 10名</u>

※ 本件は速報値ですので、変更することがあります。

令和5年7月7日から的大雨に伴う第3回災害対策本部会議 資料
被害の状況等（令和5年7月11日13：00時点）

企画・地域振興部

【被害の状況】

○ 鉄道

（JR九州）

10日に引き続き、11日始発から下記区間で運転を見合わせている。

- ・ 日田彦山線（城野～添田間）
 - ・ 後藤寺線（新飯塚～田川後藤寺間）
 - ・ 原田線（桂川～原田間）
 - ・ 久大本線（久留米～筑後大石間）
- 現在被災状況を確認中。

※BRT専用道（筑前岩屋～大行司間）路肩崩壊1か所。
その他倒木等被害あり、確認中。

（西日本鉄道）

甘木線（学校前～甘木間）点検中。

（平成筑豊鉄道）

11日から全線で運行再開。被災箇所があるため点検中。

○ バス

- ・ 被害の報告なし。

【対応】

○ 「福岡県災害時多言語支援センター」の設置

- ・ 7月10日、県および（公財）福岡県国際交流センターに「福岡県災害時多言語支援センター」を設置（閉鎖まで原則24時間開設）。
- ・ 当センターにおいて、市町村からの依頼により、翻訳・通訳支援を行う。

○ 普通交付税（9月定例交付分）の繰上げ交付

災害救助法の適用市町村のうち、繰上げ交付を希望する市町村（久留米市、うきは市、東峰村、添田町）について、総務省に申請予定。

人づくり・県民生活部

【被害の状況】

- 私立幼稚園
 - ・ 床上浸水 2園（福津市、筑紫野市）
 - ・ 土砂崩れ 1園（筑後市）※駐車場斜面
 - ・ 雨漏り 4園（北九州市、福岡市、大野城市、筑紫野市）
- 私立小・中・高等学校
 - ・ 雨漏り 1校（福岡市）
- 専修学校、各種学校
 - ・ 雨漏り 7校（北九州市、福岡市（3校）、大川市、八女市、広川町）

保健医療介護部

【被害の状況】

- 医療施設
 - ・ 浸水 病院 6施設（福岡市1、久留米市3、うきは市1、広川町1）
診療所 4施設（久留米市1、筑紫野市3）
 - ・ 停電 病院 1施設（久留米市）
診療所 1施設（久留米市）

※久留米市の2病院が浸水・泥の掻き出し等により外来診療を停止中。
- 薬局等
 - ・ 床上浸水 19施設（福岡市1、久留米市10、筑後市1、筑紫野市1、うきは市4、糸島市1、広川町1）
 - ・ 床下浸水 7施設（北九州市1、福岡市1、筑紫野市2、太宰府市1、那珂川市1、粕屋町1）
 - ・ 被害不明 1施設（久留米市：道路冠水により薬局に近づけないもの）
- 高齢者施設関係
 - ・ 床上浸水 3施設（久留米市）
 - （内訳） 介護老人保健施設 1施設
 - 認知症高齢者グループホーム 1施設
 - 有料老人ホーム 1施設
 - ・ 床下浸水 1施設（うきは市）

【対応】

- 保健医療調整本部に災害医療コーディネーターを配置
- 久留米市から保健師派遣の要請を受け、現在調整中

福祉労働部

【被害の状況】

- 児童関係施設
 - ・ 放課後児童クラブ 床上浸水 1件（久留米市）
 - ・ 児童養護施設 駐車場擁壁の一部損壊 1件（香春町）
- 障害者支援施設 屋外設備の浸水 1件（筑後市）

【災害救助法の適用】

令和5年7月7日からの大雨による災害により、多数の住民が生命又は身体に危害を受け、又は受けるおそれが生じており、継続的に救助を必要としていることから、次のとおり、災害救助法の適用を決定した。

- 適用基準 災害救助法施行令第1条第1項第4号
- 法適用日 令和5年7月8日
- 適用市町村 久留米市、八女市、筑後市、うきは市、朝倉市、那珂川市、筑前町、東峰村、広川町、添田町
- 支援の内容
 - ・ 避難所の設置
 - ・ 住宅の応急修理
 - ・ 炊き出しその他による食品の給与
 - ・ 被服、寝具その他生活必需品の給与、貸与 等

環境部

【被害の状況】

- 一般廃棄物処理施設の被害状況
2施設
 - ・ 耳納クリーンステーション（うきは久留米環境施設組合）
：燃料移送ポンプが水没（施設停止中。7月11日午後復旧予定）
 - ・ 汚泥再生処理センター（朝倉市）
：処理施設へ水を送るポンプ施設が落雷により故障したため、現在給水車から給水している（廃棄物処理に支障なし）
- 災害廃棄物の発生状況等（7月11日11：00時点判明分）
発生している 4自治体（小郡市、筑紫野市、朝倉市、芦屋町）
処理については、各市町村で検討中。現時点では県への支援要請なし。

- 県内市町村及び一部事務組合に対し、支援が必要となった場合は、県において廃棄物処理の広域調整を行う旨を連絡
- 県と災害廃棄物処理等に関する協定を締結している下記の廃棄物処理関係 4 団体に対し、支援に向けた体制確保を要請
 - ・ 福岡県産業資源循環協会
 - ・ 福岡県清掃事業協同組合連合会
 - ・ 福岡県環境整備事業協同組合連合会
 - ・ 福岡県解体工事業協会

※ 流木の発生状況等については関係機関から情報収集中

商工部

【被害の状況】

○被害 35 件 被害額は調査中

- ・ 福岡地方 14 件（福岡市、筑紫野市、太宰府市、古賀市、朝倉市、東峰村）
- ・ 北九州地方 2 件（築上町）
- ・ 筑豊地方 5 件（直方市、嘉麻市、添田町）
- ・ 筑後地方 14 件（大牟田市、久留米市、うきは市、大刀洗町、広川町）

【対応】

○中小企業向け金融相談窓口の設置（7月10日から当面の間）

- ・ 県
中小企業振興課及び県内 4 中小企業振興事務所
（福岡、久留米、北九州、飯塚）
- ・ 関係機関
県信用保証協会、県中小企業振興センター、各商工会議所、商工会、
県商工会連合会、県中小企業団体中央会

【被害の状況】

- 農作物・ハウス等栽培施設
 - ・ハウス施設等への浸水
 - ※小松菜、ニラ、花き、イチジク、かんきつ苗木 ほか
 - (久留米市、朝倉市、うきは市、広川町 ほか)



葉物野菜のハウス（久留米市）



スプレーギク（広川町）



イチジク園地（朝倉市）



かんきつ苗木（久留米市）

- 農地・農業用施設
 - ・農地法面の崩壊、土砂流入（久留米市、みやこ町、篠栗町、須恵町、添田町 ほか）
 - ・水路の損壊、土砂流入（久留米市、みやこ町、朝倉市、宮若市、糸島市 ほか）
 - ・ため池堤体の一部漏水（みやこ町）
 - ・農道の一部損壊（朝倉市、川崎町）
- 林地・林道関係
 - ・林道損壊（久留米市、八女市、添田町 ほか）
- 水産業関係
 - ・ゴミ流入（有明海 ほか）

【対応】

- 被災された農林漁業者からの技術・経営相談に対応するため、相談窓口を設置。

(7月4日以降：農林事務所6箇所、普及指導センター10箇所ほか)

県土整備部

令和5年7月11日(11:00時点)

【被害の状況】

○ 河川：県管理

・ 護岸崩壊など

福岡県土管内	5箇所	
久留米県土管内	13箇所	
京築県土管内	2箇所	
朝倉県土管内	6箇所	
八女県土管内	1箇所	
北九州県土管内	1箇所	
田川県土管内	2箇所	
飯塚県土管内	2箇所	
那珂県土管内	2箇所	
計	34箇所	※詳細別紙①

・ 浸水河川 15河川18箇所 ※詳細別紙②

※国の氾濫発生情報 0河川(最大発生数3河川)

※県の氾濫危険水位到達 0河川(最大発生数9河川)

○ 道路：県管理

・ 孤立集落

朝倉県土管内	1地区	
八女香春線	赤谷地区(約15世帯)	: 道路啓開着手
八女県土管内	5地区	
田主丸黒木線	^{のうまた} 納又、田代、古賀、三川地区(約76世帯)	: 道路啓開着手
上横山星野線	^{ゆずりは} 杠葉地区(約20世帯)	: 道路啓開着手

施設被害	崩土	24箇所	
	路肩崩壊	6箇所	
	陥没	1箇所	
	舗装損傷	2箇所	
	計	33箇所	※詳細別紙③

- ・ 全面通行止め（カッコ内は最大発生数）

事前通行規制（雨量）	9箇所（ 28）
道路冠水	10箇所（ 44）
倒木	4箇所（ 6）
崩土	24箇所（ 24）
路肩崩壊	6箇所（ 7）
陥没	1箇所（ 1）
舗装損傷	2箇所（ 2）
計	56箇所（112）

○ 砂防

- ・ 土石流 1件（1） ※詳細別紙④
久留米市1件
- ・ がけ崩れ 7件（7）
福岡市西区2件 糸島市1件 うきは市1件
添田町1件 桂川町1件 東峰村1件

※土砂災害警戒情報対象市町村 警戒発表なし【最大発表数53市町村】

○ 港湾・海岸：県管理

- ・ 施設被害 現時点で被害報告はありません。

○ 水道施設：市町村管理 ※詳細別紙⑤

- ・ 断水 2件（最大発生数3件）
久留米市1件（田主丸地区・23戸）：市が詳細を調査中
対象者へ飲料水を配給
- 朝倉市1件（杷木穂坂・17戸）：断水解消済み
- 東峰村1件（3戸）：7月11日に復旧の見込み

【対応】

○ 排水ポンプ車稼働状況 ※詳細別紙⑥

福岡県土管内

- ・ 農業用溜池（糸島市前原）7月10日 10:35～17:00 1箇所

飯塚県土管内

- ・ 建花寺川 7月10日 10:30～14:30 1箇所

久留米県土管内

- ・ 陣屋川 7月10日 4:05～19:30 1箇所
- ・ 美津留川 7月10日 10:05～16:30 1箇所
- ・ 築地川 7月10日 8:30～14:00 1箇所

・ 山ノ井川	7月10日17:20~7月11日7:15	1箇所
南筑後県土管内		
・ 新橋川	7月10日11:40~17:40	1箇所
朝倉県土管内		
・ 朝倉市調整池（朝倉市杷木）	7月10日10:00~13:00	1箇所
・ 道の駅原鶴（朝倉市杷木久）	7月10日20:30~22:00	1箇所
	計	9箇所

○ ダムの緊急放流

- ・ 北谷ダム（回避）
- ・ 牛頸ダム（回避）
- ・ 陣屋ダム（回避）
- ・ 藤波ダム（回避）

建築都市部

【被害の状況】

1 県有施設

○県営住宅

- ・ 床下浸水 田主丸団地（久留米市） 1棟から4棟、集会所
- ・ エレベーター一停止 有安第二団地（飯塚市） 1基

○県営公園

- ・ 法面損傷 筑豊緑地（飯塚市）

○流域下水道

被害なし

2 市町村有施設

○市町村営住宅

- ・ 床上浸水 川道団地（久留米市） 8戸
久喜宮団地（朝倉市） 戸数不明
- ・ 床下浸水 田主丸団地（久留米市） 戸数不明

○市町村営公園

- ・ 法面損傷 甘木公園（朝倉市）
笹山公園（糸島市）
- ・ 舗装、芝の流出 山国川緑地（吉富町）

○市町村下水道

被害の報告なし

【対応】

○ 県営住宅

- ・ 田主丸団地：床下浸水については、解消済み。
- ・ 有安第二団地：地下ピット内は排水済み。機械乾燥後、動作確認予定。

会計管理部

【被害の状況】

○ 指定金融機関等における休業の状況

- ・ 指定金融機関 1店舗（福岡銀行田主丸支店）
- ・ 指定代理金融機関 1店舗（筑邦銀行田主丸支店）
- ・ 収納代理金融機関 19店舗（JAくるめ東部支店、JA筑前あさくら杷木支店、JAにじ田主丸支店、ゆうちょ銀行（郵便局）16局）

【対応】

- 利用者に対して、金融機関ホームページ等により近隣店舗の利用を案内。

企業局

【被害の状況】

- 当局が所管する発電施設及び工業用水道施設等には被害の報告なし。

教育部

【被害の状況】

○ 学校施設 3校

- ・ 小学校 1校
浸水被害 1校（添田町立落合小）
- ・ 高等学校 2校
浸水被害 1校（浮羽工業高）
土砂流出 1校（福岡農業高）

○ 学校以外の教育施設 5施設

- ・ 雨漏り 2施設（県立社会教育総合センター、県立少年自然の家「玄海の家」）
- ・ 土砂流出 1施設（県立英彦山青年の家）
- ・ 停電 1施設（県立美術館）
- ・ 土砂流入 1施設（赤村野球場）

- 文化財 調査中

警察本部

【被害の状況】

- 災害関連 110 番件数（7月11日午後0時00分現在）
 - ・ 230件
 - ・ 主な通報内容 要救助事案、道路等の冠水、土砂崩れ、倒木等
- 検視済み
5件（田川署、久留米署、八女署、うきは署、筑紫野署）

【対応】

- 警察署及び県警本部の体制（7月10日最大時）
 - ・ 全36警察署 3081人
 - ・ 県警本部等 202人 計3283人
- 被災地における警戒活動

令和5年7月7日からの大雨による河川被害の状況（7月11日 11時00分時点）

(凡例)

× 河川施設被害箇所 34箇所

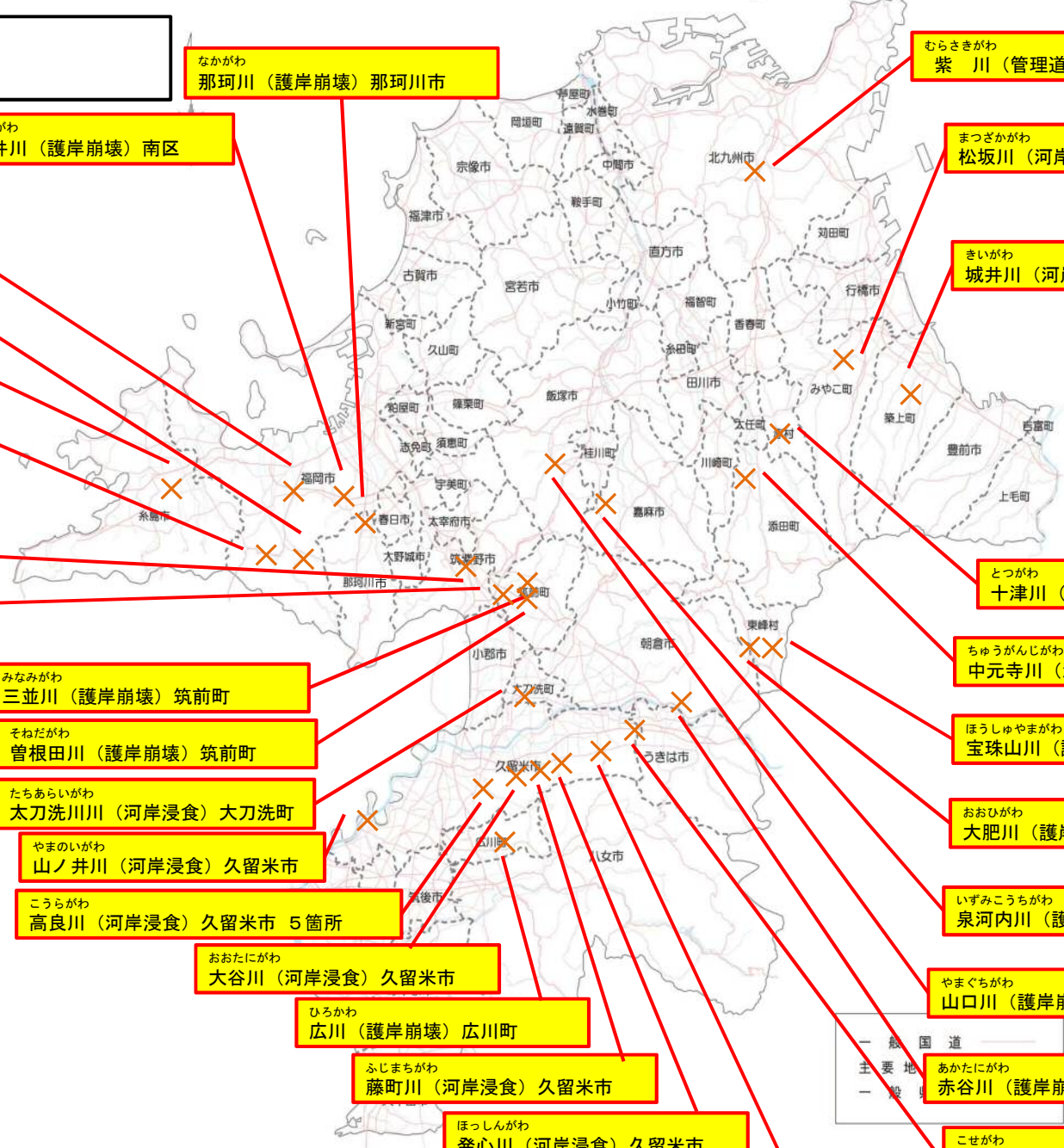

なかがわ
那珂川（護岸崩壊）那珂川市

むらさきがわ
紫川（管理道路陥没）小倉南区

ひいがわ
樋井川（護岸崩壊）南区

まつかがわ
松坂川（河岸浸食）みやこ町

かなくずがわ
金屑川（護岸崩壊）城南区

しいばるがわ
椎原川（護岸崩壊）早良区

さいがわ
城井川（河岸浸食）築上町

らいざんがわ
雷山川（護岸崩壊）糸島市

むろみがわ
室見川（護岸崩壊）早良区

やまぐちがわ
山口川（護岸崩壊）筑紫野市

やまえがわ
山家川（護岸崩壊）筑前町

とつがわ
十津川（河岸浸食）赤村



みなみがわ
三並川（護岸崩壊）筑前町

そねだがわ
曾根田川（護岸崩壊）筑前町

ちゅうがんじがわ
中元寺川（河岸浸食）添田町

たちあらいがわ
太刀洗川（河岸浸食）大刀洗町

やまのいがわ
山ノ井川（河岸浸食）久留米市

ほうしゅやまがわ
宝珠山川（護岸崩壊）東峰村

こうらがわ
高良川（河岸浸食）久留米市 5箇所

おおひがわ
大肥川（護岸崩壊）東峰村

いずみこうちがわ
泉河内川（護岸崩壊）嘉麻市

おおたにがわ
大谷川（河岸浸食）久留米市

ひろかわ
広川（護岸崩壊）広川町

やまぐちがわ
山口川（護岸崩壊）飯塚市

ふじまちがわ
藤町川（河岸浸食）久留米市

あかたにがわ
赤谷川（護岸崩壊）朝倉市

ほっしんがわ
発心川（河岸浸食）久留米市

ひがしもとがわ
東本川（河岸浸食）久留米市

こせがわ
巨瀬川（河岸浸食）久留米市・うきは市 2箇所



令和5年7月7日からの大雨による河川被害の状況（7月11日 11時00分時点）

(凡例)

○ 浸水河川 15河川(18箇所)

番号	河川名	市町村
①	ナカガワ 那珂川	ナカガワ 那珂川市
②	カジワラガワ 梶原川	ナカガワ 那珂川市
③	イマガワ 今川	みやこ町
④	ハライガワ 祓川	みやこ町
⑤	ヤマソタニ ガワ 山曾谷川	うきは市
⑥	コセ ガワ 巨瀬川	久留米市、うきは市
⑦	ジンヤガワ 陣屋川	久留米市
⑧	タチアライガワ 大刀洗川	久留米市
⑨	シモユゲ ガワ 下弓削川	久留米市
⑩	イケマチガワ 池町川	久留米市
⑪	カナマルガワ 金丸川	久留米市
⑫	ヤマ イガワ 山ノ井川	筑後市
⑬	ヤマ イガワ 山ノ井川	久留米市
⑭	フジマチガワ 藤町川	久留米市
⑮	オオタニ ガワ 大谷川	久留米市
⑯	ヒロカワ 広川	広川町
⑰	ヒロカワ 広川	広川町
⑱	ヤマ イガワ 山ノ井川	オオキ 大木町

※内水・外水調査中

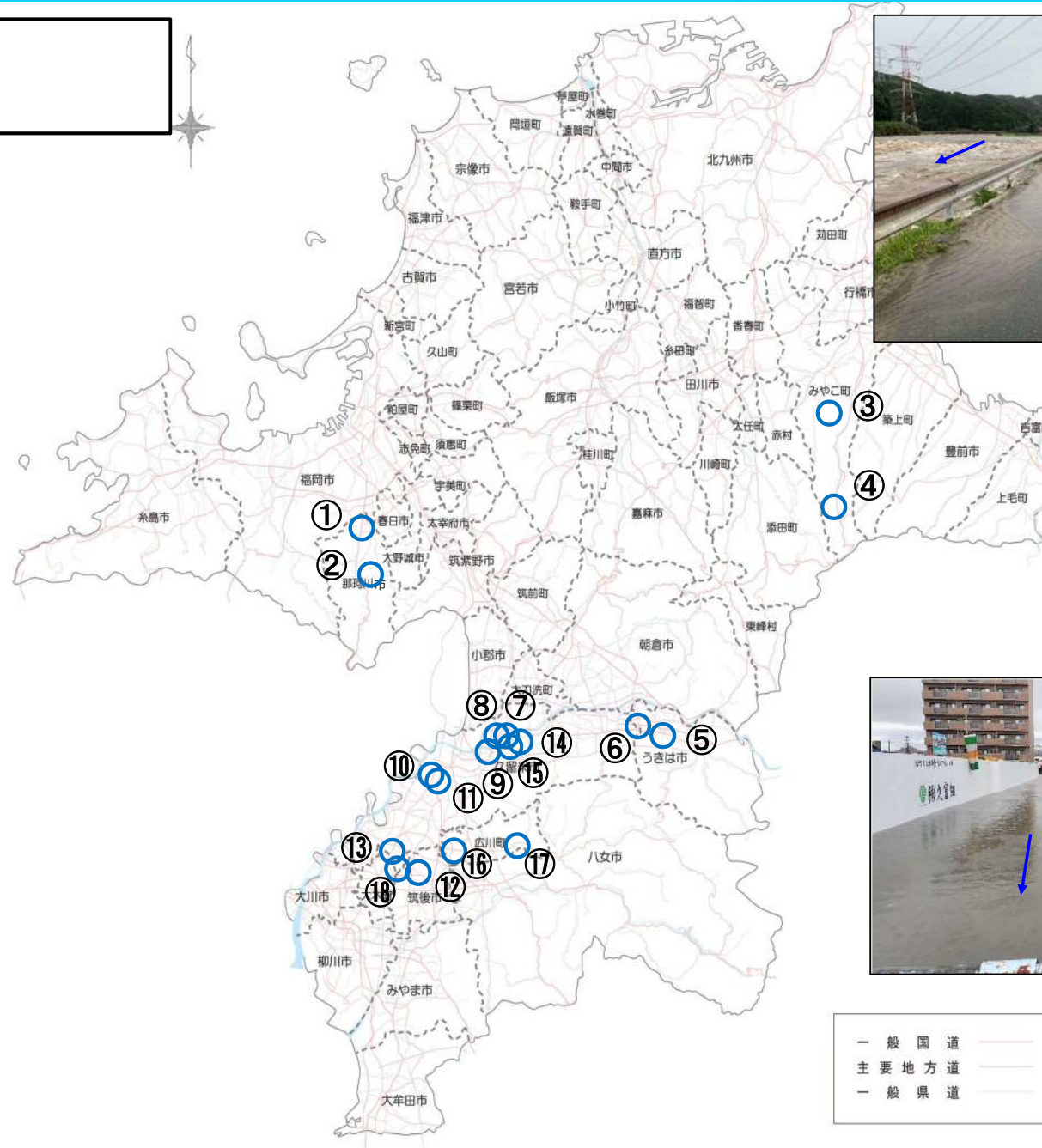

— 一般国道
— 主要地方道
— 一般県道

令和5年7月7日から大雨による道路被害の状況（7月11日 11時00分時点）

(凡例)

✕ 道路施設被害箇所 33箇所

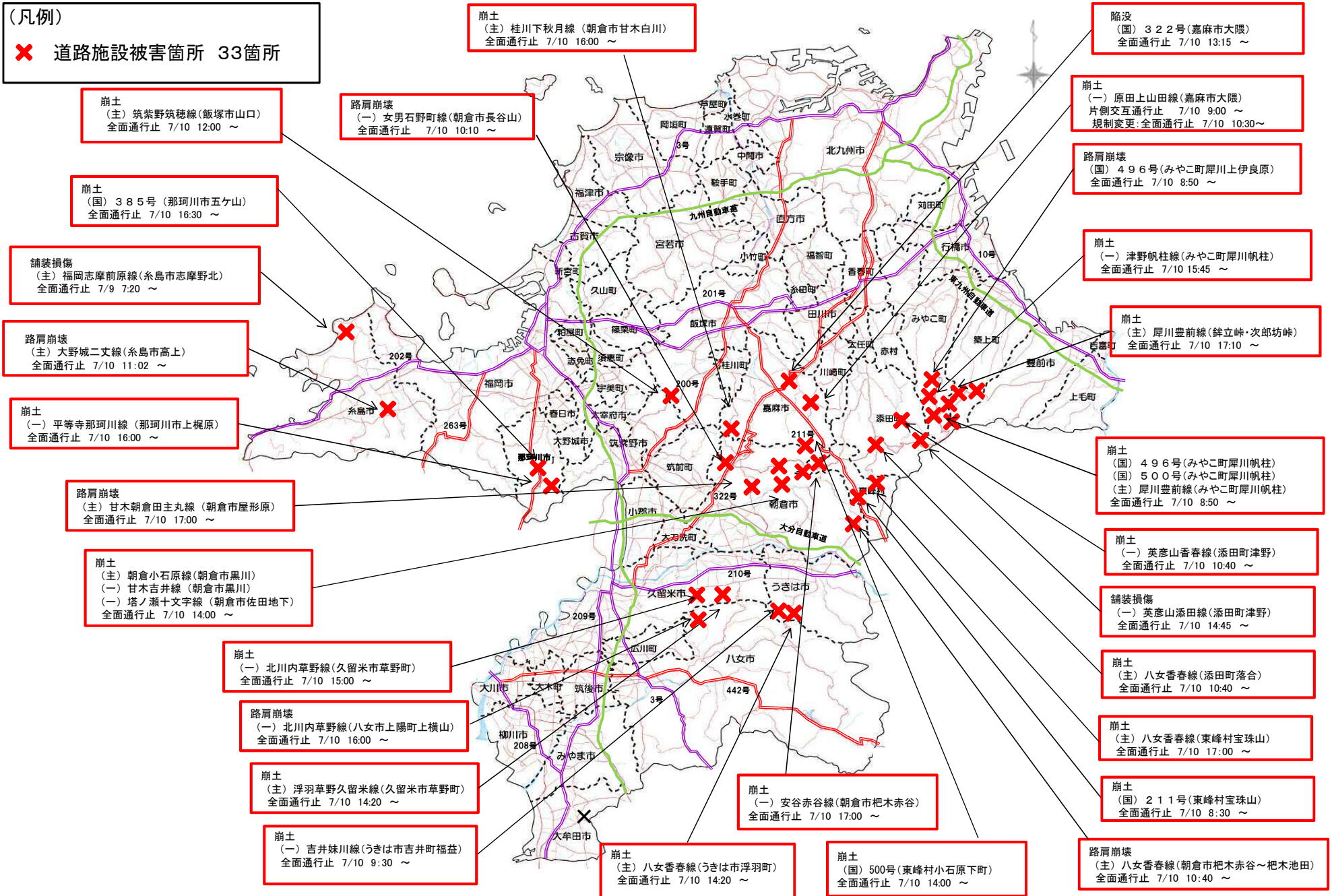

崩土
(主) 筑紫野筑穂線(飯塚市山口)
全面通行止 7/10 12:00 ~

路肩崩壊
(一) 女男石野町線(朝倉市長谷山)
全面通行止 7/10 10:10 ~

陥没
(国) 322号(嘉麻市大隈)
全面通行止 7/10 13:15 ~

崩土
(国) 385号(那珂川市五ヶ山)
全面通行止 7/10 16:30 ~

崩土
(一) 原田上山田線(嘉麻市大隈)
片側交互通行止 7/10 9:00 ~
規制変更: 全面通行止 7/10 10:30 ~

路肩崩壊
(国) 496号(みやこ町岸川上伊良原)
全面通行止 7/10 8:50 ~

舗装損傷
(主) 福岡志摩原線(糸島市志摩野北)
全面通行止 7/9 7:20 ~

崩土
(一) 津野帆柱線(みやこ町岸川帆柱)
全面通行止 7/10 15:45 ~

路肩崩壊
(主) 大野城二文線(糸島市高上)
全面通行止 7/10 11:02 ~

崩土
(主) 岸川豊前線(岸川峠・次郎坊峠)
全面通行止 7/10 17:10 ~

崩土
(一) 平等寺那珂川線(那珂川市上梶原)
全面通行止 7/10 16:00 ~

崩土
(国) 496号(みやこ町岸川帆柱)
(国) 500号(みやこ町岸川帆柱)
(主) 岸川豊前線(みやこ町岸川帆柱)
全面通行止 7/10 8:50 ~

路肩崩壊
(主) 甘木朝倉田主丸線(朝倉市屋形原)
全面通行止 7/10 17:00 ~

崩土
(一) 英彦山香春線(添田町津野)
全面通行止 7/10 10:40 ~

崩土
(主) 朝倉小石原線(朝倉市黒川)
(一) 甘木吉井線(朝倉市黒川)
(一) 塔ノ瀬十文字線(朝倉市佐田地下)
全面通行止 7/10 14:00 ~

舗装損傷
(一) 英彦山添田線(添田町津野)
全面通行止 7/10 14:45 ~

崩土
(一) 北川内草野線(久留米市草野町)
全面通行止 7/10 15:00 ~

崩土
(主) 八女香春線(添田町落合)
全面通行止 7/10 10:40 ~

路肩崩壊
(一) 北川内草野線(八女市上陽町上横山)
全面通行止 7/10 16:00 ~

崩土
(主) 浮羽草野久留米線(久留米市草野町)
全面通行止 7/10 14:20 ~

崩土
(一) 安谷赤谷線(朝倉市杷木赤谷)
全面通行止 7/10 17:00 ~

崩土
(主) 八女香春線(東峰村宝珠山)
全面通行止 7/10 17:00 ~

崩土
(一) 吉井妹川線(うきは市吉井町福益)
全面通行止 7/10 9:30 ~

崩土
(主) 八女香春線(うきは市浮羽町)
全面通行止 7/10 14:20 ~

崩土
(国) 500号(東峰村小石原下町)
全面通行止 7/10 14:00 ~

崩土
(国) 211号(東峰村宝珠山)
全面通行止 7/10 8:30 ~

路肩崩壊
(主) 八女香春線(朝倉市杷木赤谷~杷木池田)
全面通行止 7/10 10:40 ~

令和5年7月7日からの大雨による土砂災害の状況（7月11日 11時00分時点）

（凡例）

- 土石流 1件
- がけ崩れ 7件

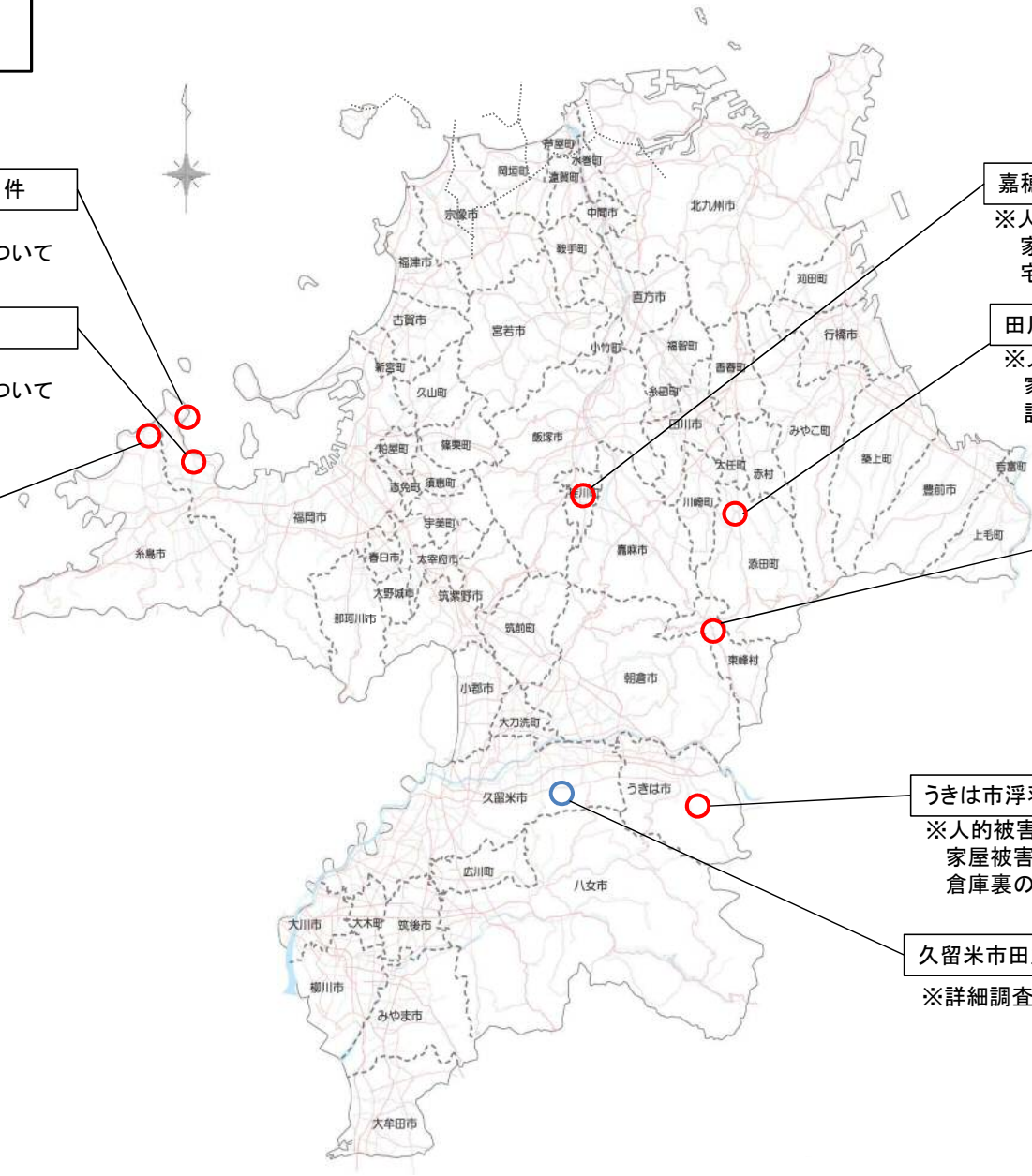

福岡市西区大字宮浦 1件
※人的被害なし
家屋等の被害状況について
詳細調査中

福岡市西区桑原 1件
※人的被害なし
家屋等の被害状況について
詳細調査中

糸島市志摩桜井 1件
※人的被害なし
家屋被害なし
民家の裏の斜面崩壊

嘉穂郡桂川町大字土師 1件
※人的被害なし
家屋被害なし
宅地のブロック積みが道路側へ転倒

田川郡添田町庄 1件
※人的被害あり(死者1名、軽傷1名)
家屋被害あり
詳細調査中

朝倉郡東峰村大字小石原 1件
※人的被害なし
倉庫の裏の斜面崩壊
詳細調査中

うきは市浮羽町新川 1件
※人的被害なし
家屋被害なし
倉庫裏の石積の崩壊

久留米市田主丸町竹野 1件
※詳細調査中

（凡例）
○ 水道施設被害箇所 3件

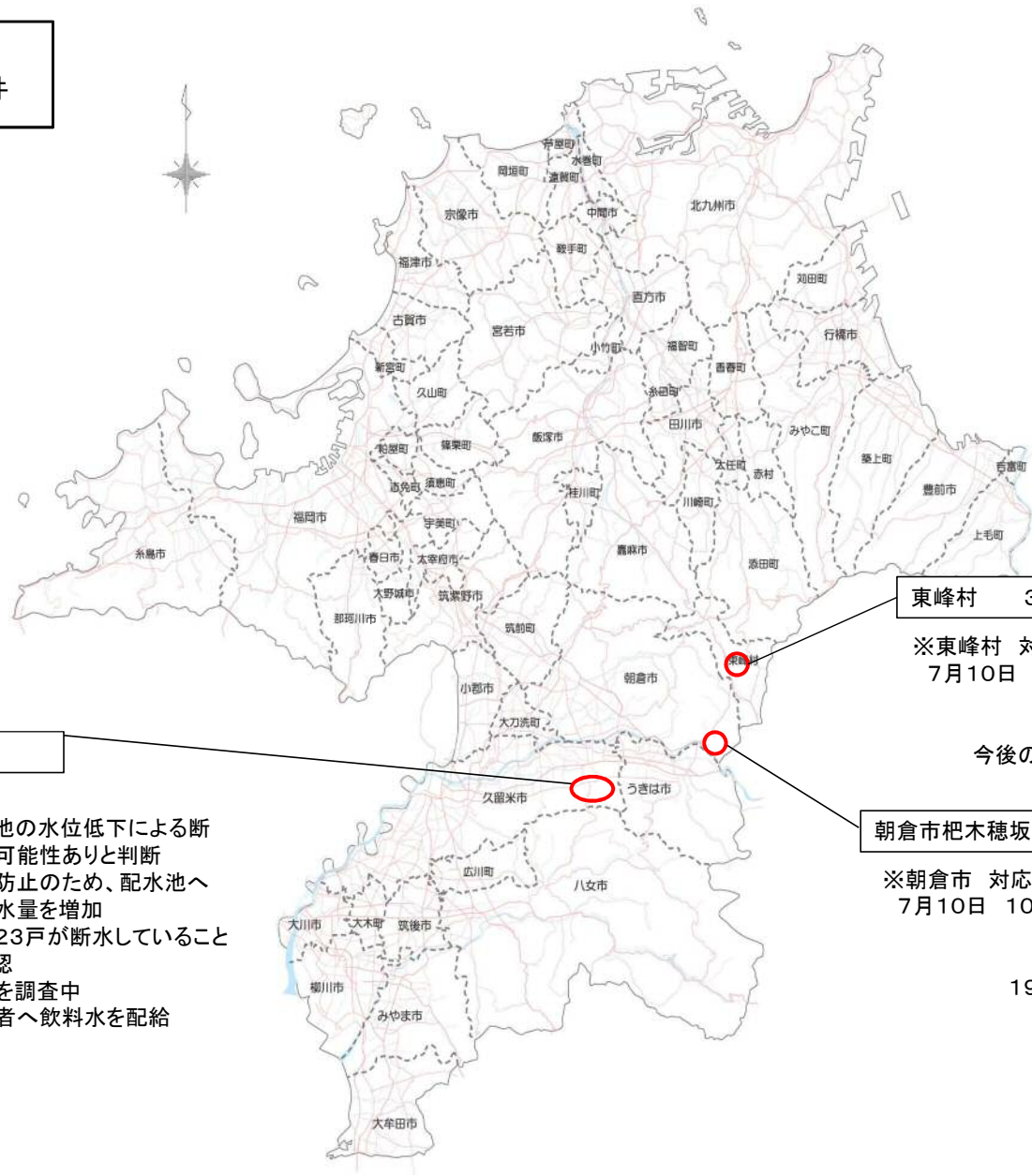

久留米市田主丸 23戸

※久留米市 対応状況
7月10日 9:22 配水池の水位低下による断水の可能性ありと判断
断水防止のため、配水池への給水量を増加
最大23戸が断水していることを確認
7月11日 詳細を調査中
対象者へ飲料水を配給

東峰村 3戸

※東峰村 対応状況
7月10日 配水管損傷による断水発生
応急給水として、飲料水を各戸に配給
今後の予定 7月11日に復旧予定

朝倉市杷木穂坂 17戸

※朝倉市 対応状況
7月10日 10:30 配水管損傷による断水発生
応急給水として、飲料水を各戸に配給
19:45 断水解消

（凡例）

- ✕ 排水ポンプ車 稼動もしくは準備中 0箇所
- ✕ 排水ポンプ車 稼動終了 9箇所

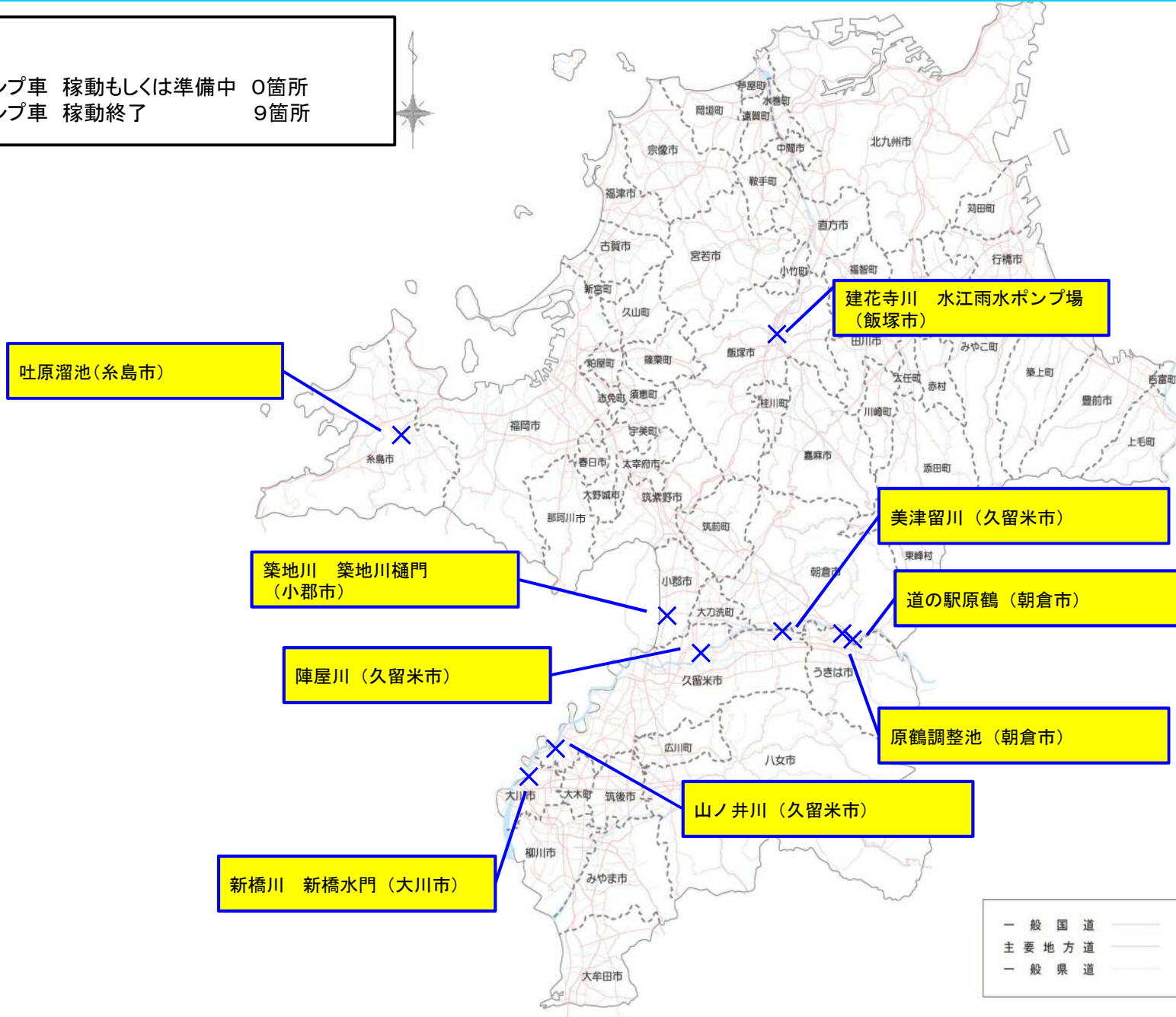

【通信の状況】

○ NTT ドコモの通信状況

以下の一部地域でドコモの携帯電話サービスがご利用できない、またはご利用しづらい状況が発生しております。

<影響エリア>

■ 3G・4G（LTE）がご利用しづらい地域

福岡県 朝倉市、朝倉郡東峰村

※「朝倉郡東峰村」は影響エリア内にある集落は空き家であることが確認できたため削除