

令和3年8月11日から大雨に伴う災害対策本部会議（第5回）

令和3年8月17日（火）15：00

於：県庁3階災害対策本部会議室

1 気象の概況

2 被害の状況等

※防災担当者向けの
資料です。

大雨の予想について

-大雨に対する解説-

【あなたの町の予報官】気象解説

令和3年8月17日

福岡管区気象台

**土砂災害警戒情報発表中(11市町)
引き続き土砂災害に厳重に警戒**

- ・11日降り始めからの総雨量が1000ミリにせまる記録的な大雨となっており、引き続き今後少しの雨でも土砂災害発生のおそれ。
- ・18日明け方まで局地的に激しい雨(1時間30～40ミリ)を予想
- ・土砂災害警戒情報は18日明け方にかけて継続の可能性。

※最新の気象情報等に留意し、早めの対応をお願いいたします。
1-2

降り始め（11日7時）からの降水量

降り始めからの降水量 (単位: ミリ 8月11日07時から17日13時まで)		8月平年値	8月平年値との比率	平年値 (6月・7月) の合計値
福岡地方	福岡市早良脇山	805.5	2.6	729.4
	太宰府	776.0	3.3	641.2
	福岡市中央区	596.0	2.8	548.7
	福岡空港	570.5	2.3	579.5
	糸島市前原	501.5	2.4	537.4
	宗像	350.5	2.0	532.6
	福岡市小呂島	235.5	平年値なし	平年値なし
北九州地方	小倉南区東谷	549.5	2.5	677.8
	行橋	523.0	3.3	652.5
	北九州空港	449.5	2.8	583.6
	八幡西区鷹の巣	395.0	2.0	554.1
	添田町英彦山	776.5	2.7	916.1
筑豊地方	添田町野田	704.0	3.3	691.6
	飯塚	599.5	2.9	628.9
	大牟田	990.0	4.7	761.4
	八女市黒木	951.0	4.2	802.8
筑後地方	久留米市津福本町	865.0	3.8	715.5
	久留米市耳納山	814.0	3.6	784.7
	柳川	794.0	4.0	673.6
	朝倉	744.5	3.6	746.8

平年値 (6月・7月) の合計値以上

警報等発表状況とキキクル（危険度分布）

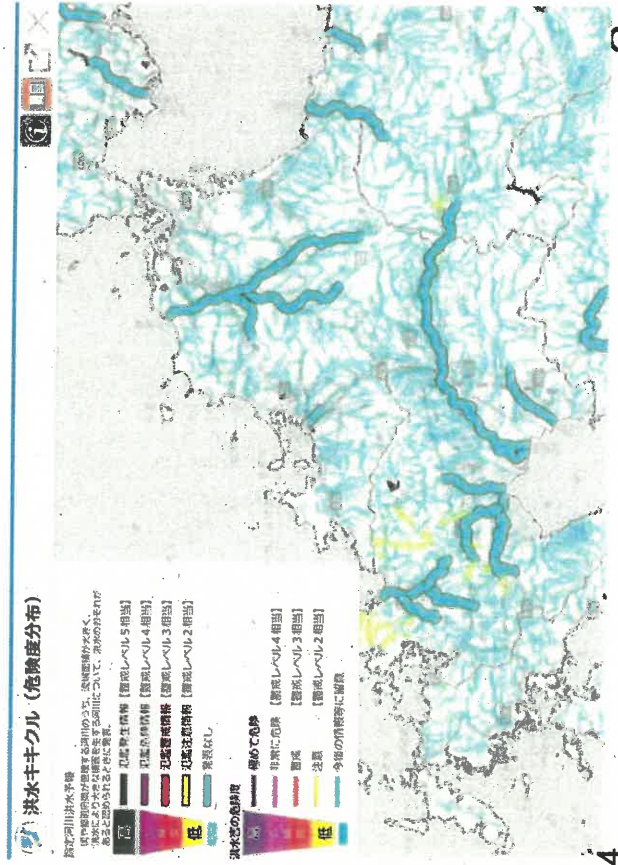
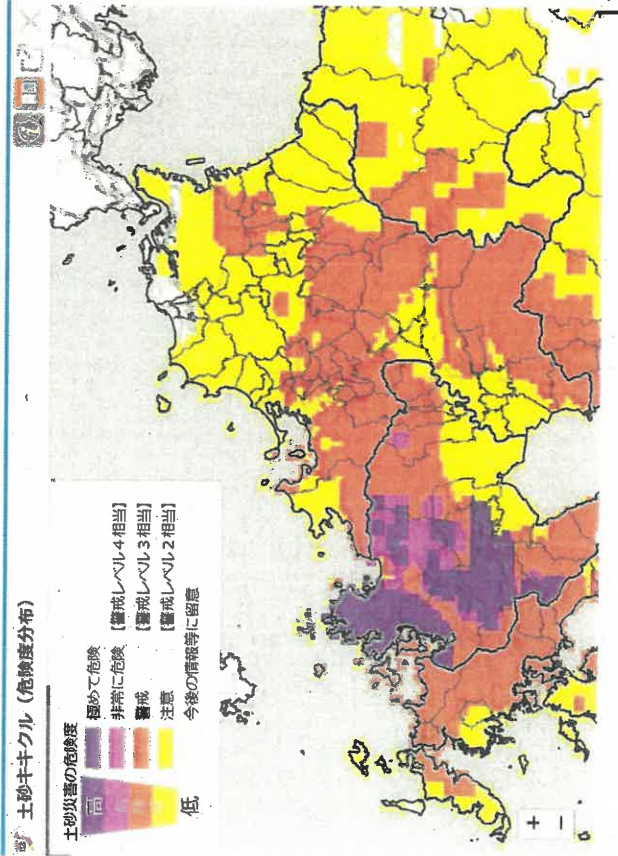
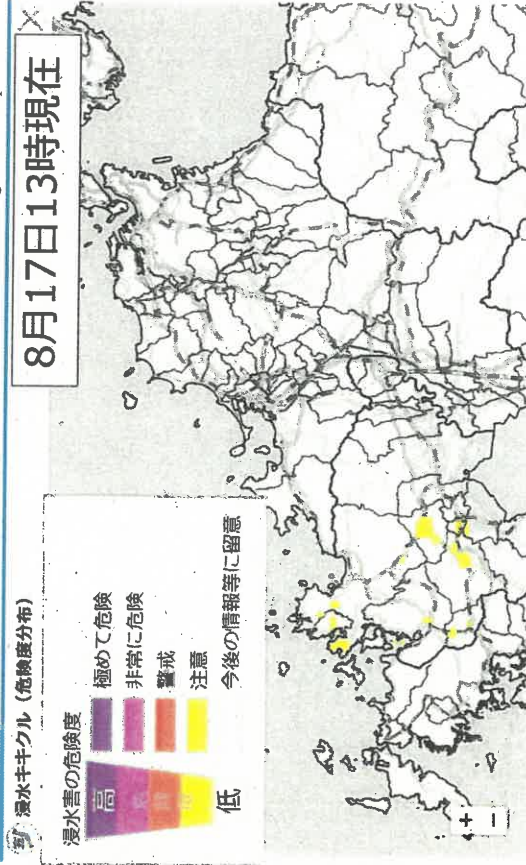
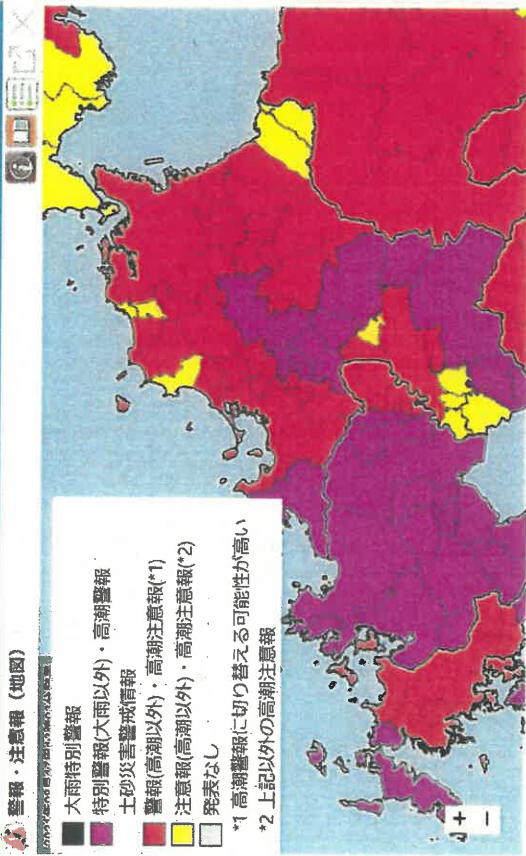

気象レーダー、天気図

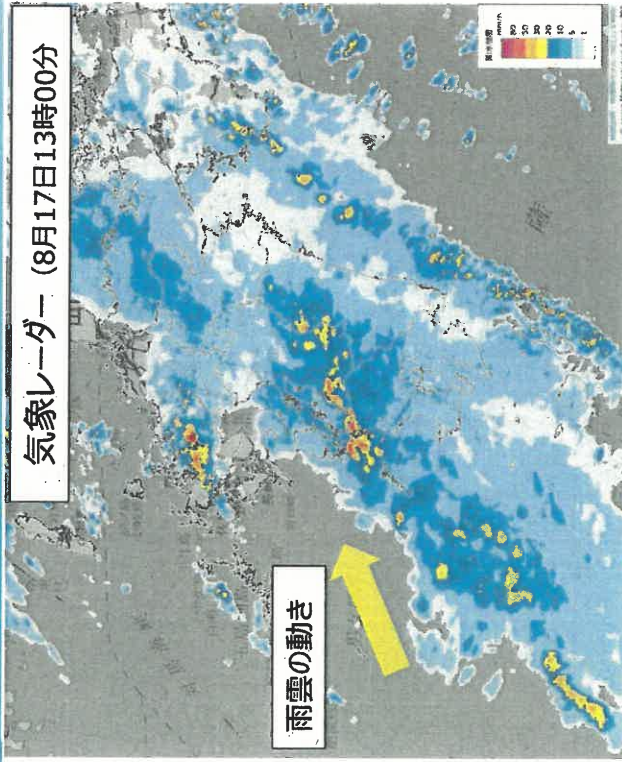

- ・低気圧は対馬海峡を東北東進
- ・前線は18日にかけて九州北部地方に残る。
- ・九州北部地方では18日明け方まで1時間30から40ミリの激しい雨、その後18日にかけて気圧の谷や寒気の影響を受け、10～20ミリのやや強い雨が降る所がある見込み。

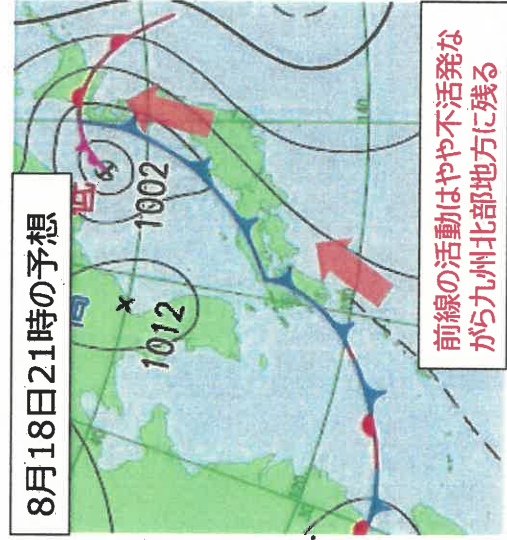
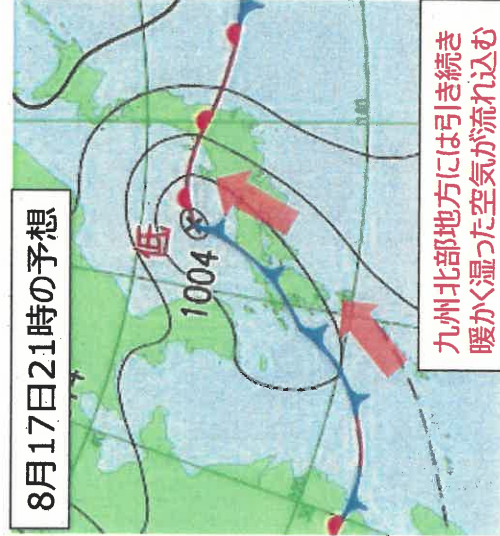
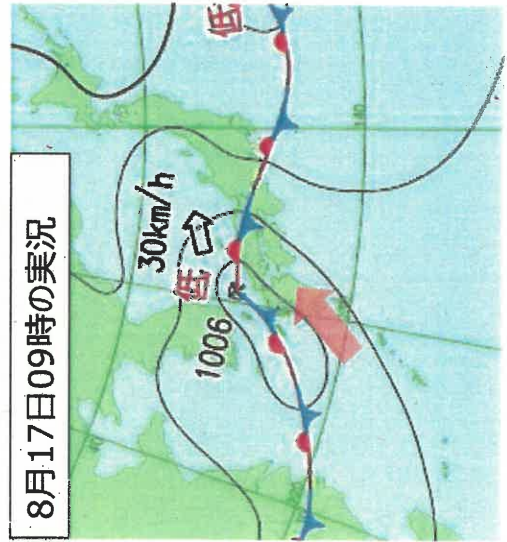

警戒・注意期間

8月17日13時現在



2021年08月17日11時55分発表

福岡県福岡地方	17日					18日					備考・ 関連する現象
	09-12	12-15	15-18	18-21	21-24	00-03	03-06	06-09	09-12		
大雨 (浸水)	50	50	30								浸水注意
大雨 (土砂災害)											以後も高潮警報 土砂災害警戒
洪水											冠塞
強風	12	12	12								
海上	13	13	13								
波浪	2	2	2.5	2.5	2.5						
雷											以後も注意報 電巻
福岡県北九州地方	17日					18日					備考・ 関連する現象
09-12	12-15	15-18	18-21	21-24	00-03	03-06	06-09	09-12			
大雨 (浸水)	50	50	30								浸水注意
大雨 (土砂災害)											以後も高潮警報 土砂災害警戒
洪水											冠塞
強風	12	12	12								
海上	13	13	13								
波浪	2	2	2.5	2.5	2.5						
雷											以後も注意報 電巻
福岡県筑豊地方	17日					18日					備考・ 関連する現象
09-12	12-15	15-18	18-21	21-24	00-03	03-06	06-09	09-12			
大雨 (浸水)	50	50	30								浸水注意
大雨 (土砂災害)											以後も高潮警報 土砂災害警戒
洪水											冠塞
雷											以後も注意報 電巻
福岡県筑後地方	17日					18日					備考・ 関連する現象
09-12	12-15	15-18	18-21	21-24	00-03	03-06	06-09	09-12			
大雨 (浸水)	70	70	30								浸水注意
大雨 (土砂災害)											以後も高潮警報 土砂災害警戒
洪水											冠塞
雷	12	12	12								以後も注意報 電巻

土砂災害警戒情報については夕方以降も継続、明日明け方まで継続の可能性がある。

大雨警報(土砂)は18日にかけて継続の見込み。

洪水警報は17日夕方まで。

- 大雨特別警報
- 特別警報(大雨以外)・高潮警報・土砂災害警戒情報
- 警戒(高潮以外)・高潮注意報(*1)
- 注意報(高潮以外)・高潮注意報(*2)
- 予想期間外

*1 高潮警報に切り替える可能性が高い
*2 上記以外の高潮注意報

早期注意情報、雨量予想

8月17日13時現在

福岡県福岡地方	17日	18日	19日	20日	21日	22日
	12-18	00-06	06-12	12-24		
	[高] 40	[高] 30	[高] 15以下	[中] 15以下	[中] -	-
警報級の可能性						
大雨	1時間最大	24時間最大				
福岡県北九州地方	17日	18日	19日	20日	21日	22日
	12-18	00-06	06-12	12-24		
	[高] 40	[高] 30	[高] 15以下	[中] 15以下	[中] -	-
警報級の可能性						
大雨	1時間最大	24時間最大				
福岡県筑豊地方	17日	18日	19日	20日	21日	22日
	12-18	00-06	06-12	12-24		
	[高] 40	[高] 30	[高] 15以下	[中] 15以下	[中] -	-
警報級の可能性						
大雨	1時間最大	24時間最大				
福岡県筑後地方	17日	18日	19日	20日	21日	22日
	12-18	00-06	06-12	12-24		
	[高] 40	[高] 30	[高] 15以下	[中] 15以下	[中] -	-
警報級の可能性						
大雨	1時間最大	24時間最大				

降水量の予想(多いところ、単位ミリ) 17日13時時点

	1時間降水量		24時間降水量	
	17日(15時以降)	18日	17日18時~18日18時	18日12時~19日12時
福岡地方	40	30	50	およそ50
北九州地方	40	30	50	およそ50
筑豊地方	40	30	50	およそ50
筑後地方	40	1-30	80	およそ50

18日9時にかけての3時間降水量予想 (2021.8.17.6JST初期値)



福岡管区气象台

Fukuoka Regional Headquarters
Japan Meteorological Agency

※数値予測モデル (予報官の判断が入っていません)

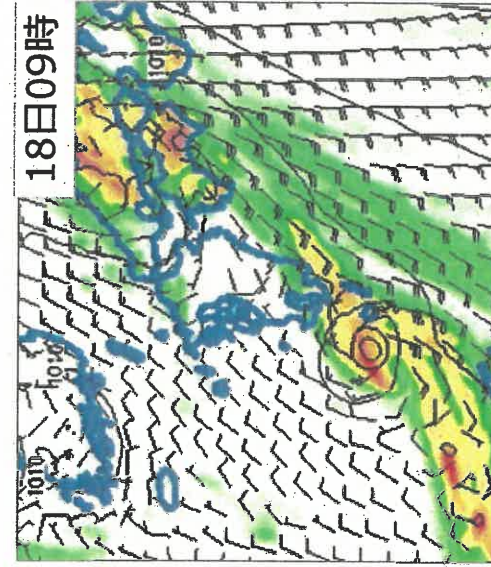
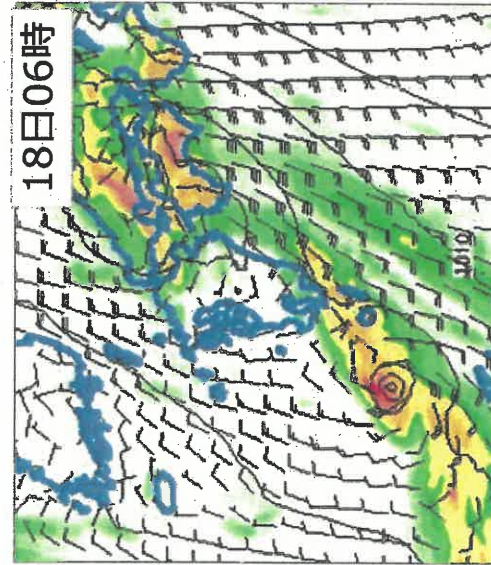
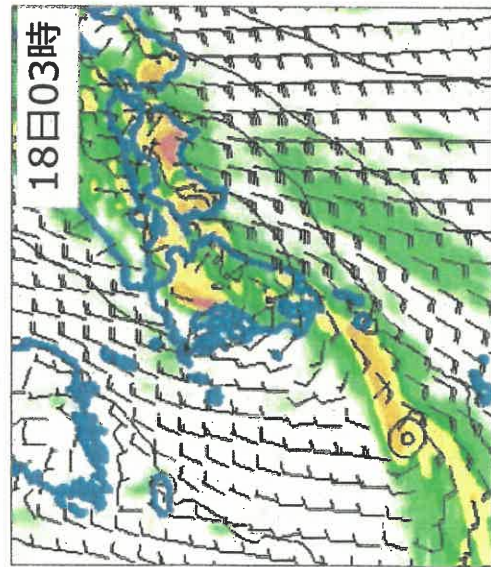
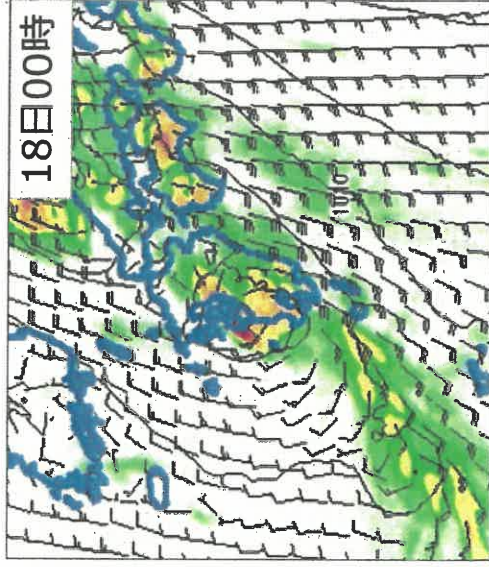
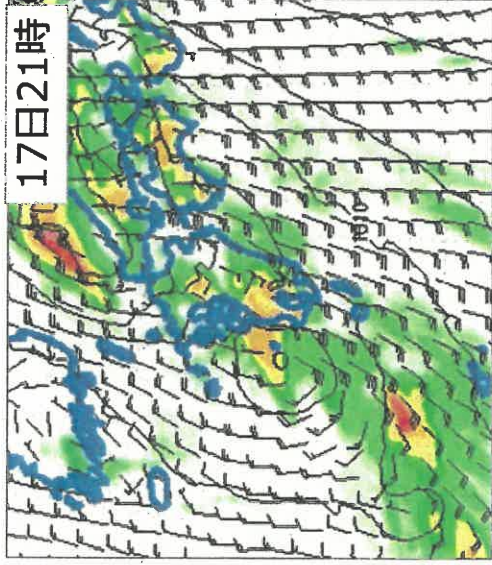
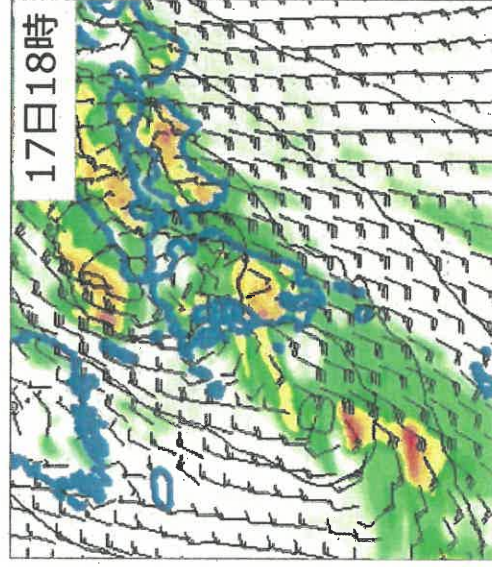

今後の気圧配置 (2021.8.16.21JST初期値)

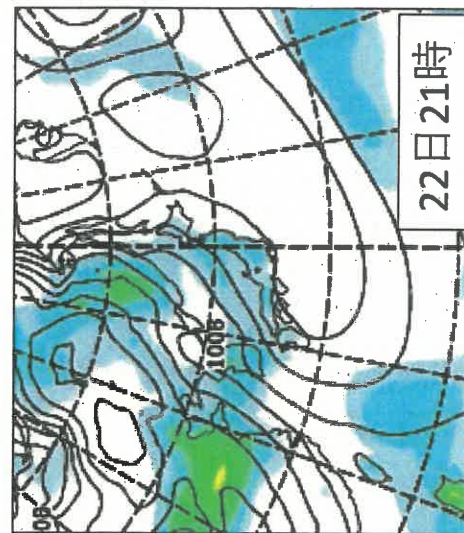
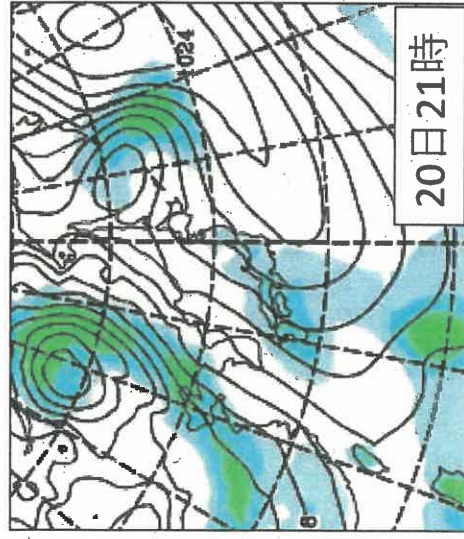
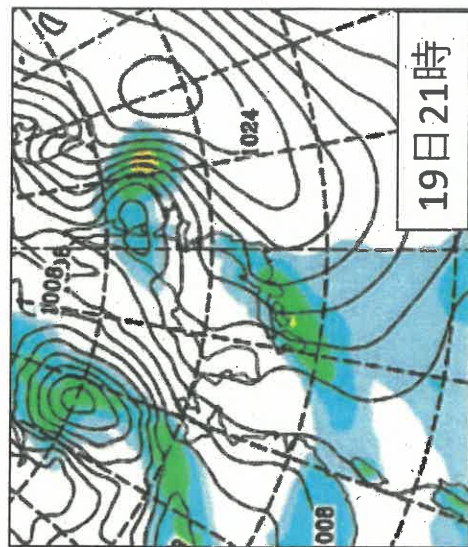
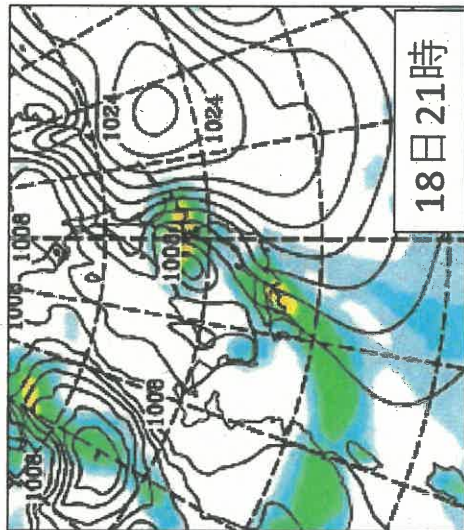
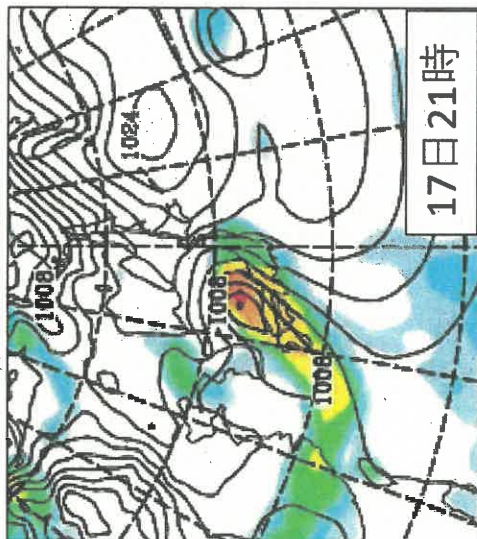

・20日から前線は不明瞭化の見込み

- ・引き続き土砂災害に嚴重に警戒、低い土地の浸水、河川の増水や氾濫に警戒。
- ・雨が弱まっても油断することなく、気象庁HPのキキクル（危険度分布）で危険度を確認し、適切な防災対応をお願いします。

今後の予想を含めた最新の情報は、以下からご利用ください。

- 気象警報・注意報、早期注意情報
https://www.jma.go.jp/bosai/warning/#lang=ja&area_type=offices&area_code=400000
- キキクル（危険度分布）土砂災害、浸水害、洪水の危険度の予測を地図上で表示
https://www.jma.go.jp/bosai/#area_type=offices&area_code=400000&pattern=rain_level
- 流域雨量指数の予測値（主な河川の6時間先までの予測）
https://www.jma.go.jp/bosai/floodindex/#area_type=offices&area_code=400000
- 気象情報（気象概況や大雨の見通し）
https://www.jma.go.jp/bosai/information/#area_type=offices&area_code=400000&format=table

○ 気象台からのコメント
 表示のカスタマイズにおいて
 コンテンツ一覧の
 「気象台からのコメント」を
 右側(ON)にして下さい。



(お問い合わせ)

1-11

福岡管区気象台予報課:092-725-3604

8月11日からの大雨に関する情報（第25報）

1 配備体制(08月17日 12時00分)

県	災害対策本部設置 : 08月12日 17時00分
54市町村(26市 26町 2村)	災害対策本部設置 : <u>14</u> 団体(<u>10</u> 市 4町) 災害警戒本部設置 : <u>27</u> 団体(<u>10</u> 市 15町 2村) その他の体制設置 : 13 団体(6市 7町)

2 主な被害の状況(08月17日 12時00分)

区分	件数	内訳
人的被害	3件	負傷: 重傷: 1名(添田町 1) 軽傷: 2名(北九州市 1、みやま市 1)
家屋被害	<u>3,433</u> 件	○住家 半壊: 3件(北九州市 2、添田町 1) 一部損壊: 13件(北九州市 9、八女市 3、朝倉市 1) 床上: 675件(久留米市 653、八女市 8、小郡市 4、みやま市 10) 床下: <u>2,741</u> 件(北九州市 1、大牟田市 1、久留米市 2516、八女市 8、筑後市 4、小郡市 38、 <u>うきは市</u> 1、みやま市 157、小竹町 7、大刀洗町 8) ○非住家 その他: 1件(朝倉市 1)
道路被害	<u>99</u> 件	損壊: <u>68</u> 件(福岡市 1、大牟田市 5、田川市 1、八女市 22、筑後市 4、筑紫野市 2、 <u>太宰府市</u> 1、福津市 1、うきは市 1、嘉麻市 1、朝倉市 13、みやま市 6、那珂川市 1、篠栗町 2、大刀洗町 1、添田町 5、大任町 1) 埋没: 25件(大牟田市 3、飯塚市 1、八女市 4、嘉麻市 6、朝倉市 10、糸島市 1) 冠水: 6件(久留米市 1、八女市 3、朝倉市 2)
橋梁被害	2件	損壊: 2件(大牟田市 1、みやま市 1)

河川被害	50件	溢水:15件(大牟田市2、久留米市9、筑後市1、うきは市1、大木町2) 施設・設備損壊:35件(福岡市3、大牟田市4、久留米市1、八女市1、筑後市8、小郡市2、筑紫野市2、福津市1、うきは市1、嘉麻市4、朝倉市6、大刀洗町1、福智町1)
土砂災害	80件	がけ崩れ:80件(北九州市21、福岡市10、大牟田市4、田川市3、八女市2、筑紫野市2、大野城市2、太宰府市2、うきは市1、嘉麻市1、朝倉市2、みやま市14、那珂川市2、宇美町1、須恵町1、芦屋町1、水巻町1、桂川町3、筑前町2、添田町3、川崎町1、福智町1)

3 避難状況(08月17日12時00分)

区分		人数	内訳
緊急安全確保	対象数	なし	
	実避難数	なし	
避難指示	対象数	<u>231,042</u> 世帯 <u>494,055</u> 名	北九州市:56,697世帯 108,231名 福岡市:37,669世帯 80,762名 大牟田市:56,164世帯 110,890名 久留米市:5,761世帯 13,479名 <u>飯塚市:4,382世帯 9,475名</u> <u>田川市:7世帯 10名</u> 八女市:25,266世帯 61,535名 中間市:711世帯 2,204名 小郡市:14世帯 26名 筑紫野市:2,162世帯 5,442名 <u>太宰府市:12,023世帯 25,946名</u> <u>うきは市:1,976世帯 5,338名</u> 朝倉市:2,941世帯 6,772名 みやま市:7,046世帯 17,662名 <u>糸島市:1,397世帯 3,309名</u> 宇美町:1,360世帯 2,720名 篠栗町:3,218世帯 7,470名 須恵町:1,445世帯 3,423名 <u>筑前町:10,803世帯 29,361名</u>
	実避難数	<u>145</u> 世帯 <u>193</u> 名	北九州市:15世帯 21名 福岡市:6世帯 9名 大牟田市:27世帯 33名

			久留米市:25世帯31名 <u>飯塚市:2世帯2名</u> <u>田川市:1世帯2名</u> 八女市: <u>11世帯16名</u> 筑紫野市:3世帯4名 <u>太宰府市:6世帯9名</u> <u>うきは市:3世帯3名</u> 朝倉市: <u>6世帯6名</u> <u>みやま市:26世帯31名</u> <u>糸島市:2世帯6名</u> 宇美町:4世帯7名 篠栗町:3世帯5名 須恵町:2世帯5名 <u>筑前町:3世帯3名</u>
高齢者等避難	対象数	<u>31,576</u> 世帯 <u>73,548</u> 名	大野城市:1,799世帯4,221名 朝倉市: <u>18,660</u> 世帯 <u>45,003</u> 名 糸島市: <u>2,605</u> 世帯 <u>6,199</u> 名 那珂川市:1,580世帯3,591名 東峰村:842世帯1,997名 添田町:4,437世帯9,145名 赤村:1,498世帯3,065名 <u>福智町:155世帯327名</u>
	実避難数	<u>20</u> 世帯 <u>22</u> 名	糸島市:3世帯4名 那珂川市: <u>5</u> 世帯 <u>5</u> 名 東峰村:8世帯 <u>9</u> 名 添田町: <u>4</u> 世帯 <u>4</u> 名
自主避難	実避難数	<u>9</u> 世帯 <u>10</u> 名	<u>豊前市:1世帯1名</u> 嘉麻市: <u>2</u> 世帯 <u>2</u> 名 岡垣町:1世帯1名 桂川町:3世帯3名 <u>みやこ町:2世帯3名</u>

※本件は速報値ですので、変更することがあります。

8月11日から大雨に関する対応について

令和3年8月17日

企画・地域振興部

○ 普通交付税の繰上げ交付

久留米市への災害救助法適用（8月12日）に伴い、普通交付税の繰上げ交付（9月定例交付額の30%（15.3億円））について、総務省に申請中。

「令和3年8月11日からの大雨」に関する被害状況等

I 被害の状況

- 1 県立大学（8月17日12時時点判明分）
被害の報告なし
- 2 私立学校（8月17日12時時点判明分）
床下浸水 1校（久留米市 幼稚園）
- 3 放課後児童クラブ（8月17日12時時点判明分）
被害の報告なし
- 4 県有文化施設（8月17日12時時点判明分）
被害の報告なし

II 被災者・被災自治体への支援

- 1 災害ボランティア情報の提供 【社会活動推進課】
○ 8月17日から、県（NPO・ボランティアセンター）ホームページを通じて、
県内の災害ボランティア募集を情報発信。

名称	設置者	設置日 (活動開始)	募集範囲・連絡先
久留米市 災害ボランティ アセンター	久留米市 社会福祉協議会	8月17日 (未定)	県内在住者 事前登録制 注) 電話：090-7493-0187 090-4564-1156 http://www.heartful-volunteer.net/

注)参加条件

- ・ボランティア活動保険の加入
- ・新型コロナウイルス感染症拡大防止のため、下記のいずれかに該当する場合は参加できません。
 - ① 新型コロナウイルス感染症の陽性者の濃厚接触者及び接触者と特定された場合
 - ② 本人に発熱 (37.5℃以上)、頭痛、のどの痛み、味覚・嗅覚障害がある場合
 - ③ 家族や同居人に上記の症状がみられる場合
 - ④ マスク着用など、自身で感染予防対策ができない場合
 - ⑤ 重症化のリスクが高い基礎疾患のある方や高齢者等

- 8月16日から、県、県社協、NPO・ボランティア中間支援団体と協働し、現地ニーズの把握や支援策に関する情報共有を図るため、情報共有会議(オンライン形式)を開始。災害ボランティア活動に有用な情報は、今後、ホームページやメールマガジンを通じて情報発信。

2 災害に便乗した悪質商法被害の防止 【生活安全課】

(1) ホームページでの注意喚起（8月16日）

県（消費生活センター）のホームページで、悪質商法について注意を喚起

(2) 啓発チラシの作成・配布（8月17日）

過去の豪雨災害時に発生した悪質商法の事例とその対処法を紹介する啓発チラシを作成し、県内市町村、消費生活協同組合、老人クラブ連合会などの関係団体に配布し、周知を依頼

(3) メールマガジンによる注意喚起（8月17日）

- ・ あんあんメール（防犯ボランティア団体、個人など 3万5千件）
- ・ 福岡県 STOP! 飲酒運転メールマガジン（企業、飲食店など 8千件）
- ・ 女性と子どもの安全みまもり企業だより（企業 8百件）

3 被災児童生徒の支援

(1) 高等学校等就学支援金等の申請手続きに係る柔軟な対応 【私学振興課】

高等学校等就学支援金、高校生等奨学給付金の申請期限及び提出書類について柔軟に対応する。

(2) 私立高等学校等学校納付金軽減補助金の適用 【私学振興課】

- ・ 自宅が全半壊した世帯の生徒
 - ・ 農地・店舗等の損壊、長期避難等のため自営業の継続が困難などの理由により収入額が一定の基準を下回る事となる世帯の生徒
- について、学校納付金軽減補助金の支給対象とする。

(3) 被災児童の放課後児童クラブ利用の協力依頼 【青少年育成課】

被災児童が避難先で放課後児童クラブを利用する場合、避難先市町村での受入れ等について県内市町村に協力を依頼

4 県立大学の授業料の減免 【政策課】

県立三大学において、災害により家計等が急変した学生に係る授業料を減免

新型コロナウイルス感染症の自宅療養者及び濃厚接触者の避難状況

1 自宅療養者が宿泊療養施設に避難した人数 9名

(内訳) 北九州市1名、久留米市2名、飯塚市1名、
八女市2名、筑後市2名、糟屋郡1名

2 自宅療養者が避難所に避難した人数 0名

3 濃厚接触者が避難所に避難した人数 0名

令和3年8月17日
福祉労働部

1. 災害救助法の適用について

令和3年8月11日からの大雨による災害により、多数の住民が生命又は身体に危害を受け、又は受けるおそれが生じており、継続的に救助を必要としていることから、久留米市に対し、災害救助法の適用を決定した。

- ・適用基準 災害救助法施行令第1条第1項第4号
- ・法適用日 令和3年8月12日
- ・適用市町村 久留米市
- ・救助の内容 避難所の設置 等

2. 災害義援金の募集について

令和3年8月11日からの大雨により被災された方々への支援として、令和3年8月18日（水）から、災害義援金の募集を開始する。

(1) 県の指定口座の設置

- ① 義援金の名称
令和3年8月豪雨災害義援金

② 指定口座

- 金融機関名・支店名 : 福岡銀行(0177)・県庁内支店(213)
- 預金種目及び口座番号 : 普通預金(1219657)
- 口座名(漢字) : 福岡県令和3年8月豪雨災害義援金
- 口座名(加) : フクオカケンレイサンネハチガツゴウサイガキエンキン

※福岡銀行では、窓口での振込手数料が無料(ATMは有料)

※ゆうちょ銀行の口座を開設準備中

- ③ 募集期間
令和3年8月18日(水)～令和4年3月31日(木)
- ④ 義援金の取扱い
寄せられた義援金は、福岡県義援金品配分委員会にて被害の状況に

応じて配分額を決定し、福岡県内の被災市町村及び他の被災県へ配分する。

(2) 団体による義援金（県内被災市町村向け）の募集

① 受付団体

- ・福岡県共同募金会
- ・日本赤十字社福岡県支部

※募集開始後、福岡県ホームページに掲載。

② 義援金の取扱い

寄せられた義援金は県へ寄託され、上記(1)④の配分委員会を経て、県内の被災市町村へ配分する。

3. 福祉労働部所管施設の被害状況

区分	箇所数	施設種別	状況
県有施設	<u>2</u>	筑豊労働者支援事務所（飯塚市） 福岡学園（那珂川市）	雨漏り1 <u>崩土1</u>
児童関係施設	<u>4</u>	保育所3（大牟田市、うきは市、川崎町） 認定こども園1（大牟田市）	雨漏り2 <u>配管破損1</u> <u>ブロック塀崩壊1</u>
その他施設	<u>1</u>	障がい者就業・生活支援センター（筑前町）	雨漏り1

※被害状況は8月17日（火）13：00時点で把握できているもの。

8月11日からの大雨による廃棄物処理施設等の被害状況等
【8月17日 10:00現在】

1 施設の被害状況

○ 一般廃棄物処理施設（153施設）

4施設

柳川市クリーンセンター：中央制御室の天井から漏水

宇美志免リサイクルセンター：天井から漏水

田川地区清掃施設組合清掃センター：天井から漏水

広川最終処分場：調整池から一部越水

※いずれの施設においても、廃棄物処理に支障なし

2 災害廃棄物の発生状況等

○ 災害廃棄物の発生状況（発生量等については確認中）

発生している 9自治体（久留米市、直方市、八女市、小郡市、みやま市、小竹町、大刀洗町、大木町、添田町）

※うち4自治体（八女市、小郡市、みやま市、大木町）については、一般廃棄物の搬入とあわせて、災害廃棄物の受入を実施

○ 仮置場の設置状況

設置済み 3自治体（八女市（1）、小郡市（1）、みやま市（1））

※久留米市は、8月20日設置予定

※ 県内市町村及び一部事務組合に対し、支援が必要となった場合は、県において廃棄物処理の広域調整を行う旨を連絡（8月12日）

※ 県と災害廃棄物の処理等に関する協定を締結している下記の廃棄物処理関係4団体に対し、支援に向けた体制確保を要請（8月12日）

- ・ 福岡県産業資源循環協会
- ・ 福岡県清掃事業協同組合連合会
- ・ 福岡県環境整備事業協同組合連合会
- ・ 福岡県解体工事業協会

8月11日からの大雨による商工関係被害等（8月17日12時現在）

1 主な被害の状況

地区	市町村	主な被害等の状況	報告事業所数
北九州 1市1町	北九州市	浸水(ケーブルカー等) 雨漏り(観光施設)	2
	吉富町	法面崩壊(倉庫)	1
福岡2市	福岡市	雨漏り(集客施設)	1
	朝倉市	雨漏り(宿泊施設)	3
筑後 5市1町	久留米市	浸水、雨漏り	90
	八女市	雨漏り(商店)	1
	筑後市	浸水(倉庫)	1
	小郡市	浸水	2
	みやま市	浸水、雨漏り	24
	大木町	浸水(調査中)	6
筑豊 1市1町1村	飯塚市	雨漏り(観光施設)	2
	鞍手町	浸水(直売所)	1
	赤村	土砂流出(キャンプ場)	1
合計 (9市3町1村)			135

※全県の被害状況は、引き続き調査中。

※下線は、前回からの変更点。

2 商工業者に対する支援

(1) セーフティネット保証の適用

災害救助法の適用地域となった久留米市において、間接被害も対象とし、信用保証協会が100%保証を行う「セーフティネット保証4号」の認定事業者に対して、緊急経済対策資金による低利融資を実施予定(官報告示後、市町村での認定を開始)

【金利】1.3% 【保証料率】0.8% 【限度額】1億円

(2) 相談窓口の設置

被災した中小企業の円滑な資金繰りを支援するため、関係機関と連携し金融相談窓口を設置(令和3年8月13日～)

県：商工部中小企業振興課、各中小企業振興事務所

関係機関：福岡県信用保証協会、福岡県中小企業振興センター、各商工会議所・商工会、福岡県商工会連合会、福岡県中小企業団体中央会

【中小企業振興課 092-643-3424】

8月11日からの大雨による農林水産関係の被害概況 (8月17日 13:00時点)

※下線部は前回からの変更箇所

○ 農地・ハウス等栽培施設

- ・水田の冠水 約 600ha
(久留米市、小郡市、大刀洗町、大牟田市、柳川市、みやま市、大木町 等)
- ・ハウスの冠水 約 100ha
※水菜、小松菜、アスパラガス、花き 等
(久留米市、小郡市、大刀洗町、朝倉市、柳川市、大川市、みやま市、大木町 等)
- ・樹園地の冠水、損壊 約 10ha
※イチジク 等
(久留米市、朝倉市、大牟田市、柳川市、みやま市 等)

○ 農地・農業用施設

- ・農地法面の崩壊 35箇所
(八女市、うきは市、朝倉市、宮若市、嘉麻市、添田町、小竹町 等)
- ・水路の損壊・埋没 41箇所
(糸島市、筑前町、田川市、宮若市、嘉麻市、添田町、行橋市 等)
- ・ため池堤体の一部損傷 6箇所
(糸島市、飯塚市、行橋市、みやこ町)
- ・井堰の損壊 3箇所
(大牟田市・八女市)
- ・農道の一部損壊 12箇所
(朝倉市、筑前町、田川市、嘉麻市、大牟田市・みやま市)

○ 林地・林道関係

- ・林道の損壊 15箇所
(北九州市、みやま市、豊前市、上毛町)
- ・山腹崩壊 3箇所
(八女市、添田町)



冠水した大豆 (久留米市)



林道の損壊 (みやま市)

令和3年8月17日

県土整備部

令和3年8月11日からの大雨による施設被害状況（12：00時点）

<河川：県管理>

・護岸崩壊

福岡県土管内	4箇所
久留米県土管内	18箇所
南筑後県土管内	4箇所
京築県土管内	5箇所
朝倉県土管内	4箇所
北九州県土管内	2箇所
飯塚県土管内	2箇所
那珂県土管内	9箇所
計	48箇所

・浸水河川 9河川

<道路：県管理>

・倒木	4箇所
・路肩崩壊	15箇所
・道路冠水	0箇所
・事前通行規制（雨量）	12箇所
・崩土	17箇所
計	48箇所

※詳細は別紙

<砂防>

・がけ崩れ	8箇所				
嘉麻市	1箇所	八女市	1箇所	水巻町	1箇所
添田町	1箇所	朝倉市	1箇所	福岡市	1箇所
みやま市	1箇所	大野城市	1箇所		

※土砂災害警戒情報対象市町村 11市町村(大牟田市、飯塚市、筑紫野市 他)

<港湾：県管理>

・災害発生報告 0箇所

令和3年8月11日からの大雨による河川被害の状況



(凡例) ○ 浸水河川 9河川

番号	河川名
①	オオクラ タニガワ 大倉谷川
②	チチアライガワ 大刀洗川
③	シシヤガワ 陣屋川
④	イケマキガワ 池町川
⑤	カナマルガワ 金丸川
⑥	シモユダガワ 下弓削川
⑦	ヤマ イガワ 山ノ井川
⑧	クマガワ 隈川
⑨	クスダカワ 楠田川

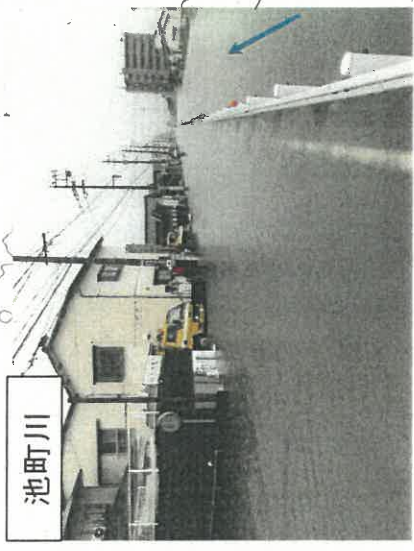
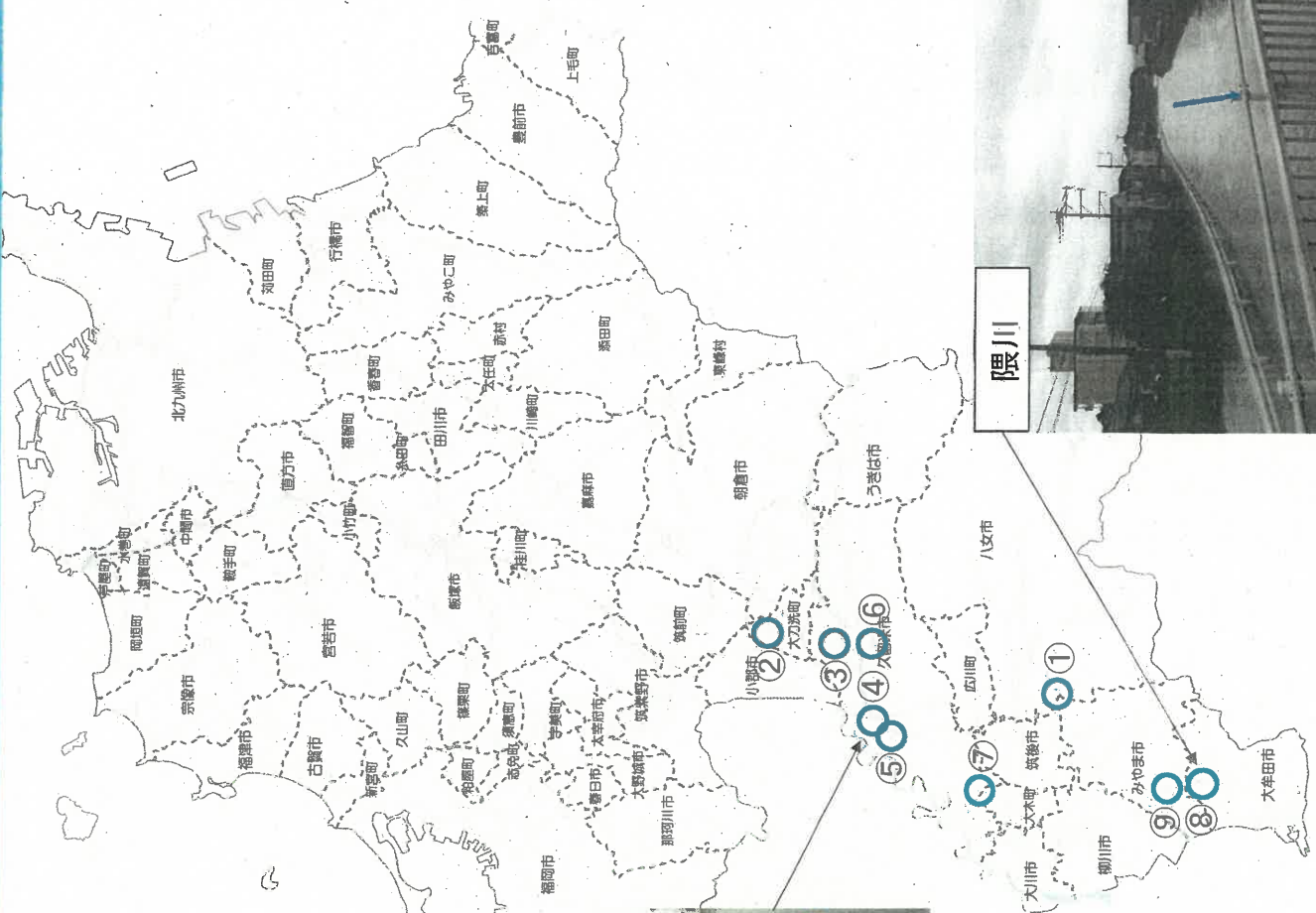

大雨による道路の通行規制箇所(1)

※雨量規制は別紙(2)

(現在の規制状況)

- 全面通行止
 - 31箇所
 - 12箇所
 - 0箇所
 - 9箇所
 - 7箇所
 - 3箇所
- 雨量規制
 - 冠水
 - 崩土
 - 路肩崩壊
 - 倒木
- 片側交互通行
 - 17箇所
 - 0箇所
 - 8箇所
 - 8箇所
 - 1箇所
- 崩土
 - 冠水
 - 路肩崩壊
 - 倒木

(凡例)

- ✕ 崩土等全面通行止
- △ 崩土等片側交互通行
- ✕ 冠水全面通行止
- △ 冠水片側交互通行
- ✕ 雨量通行規制

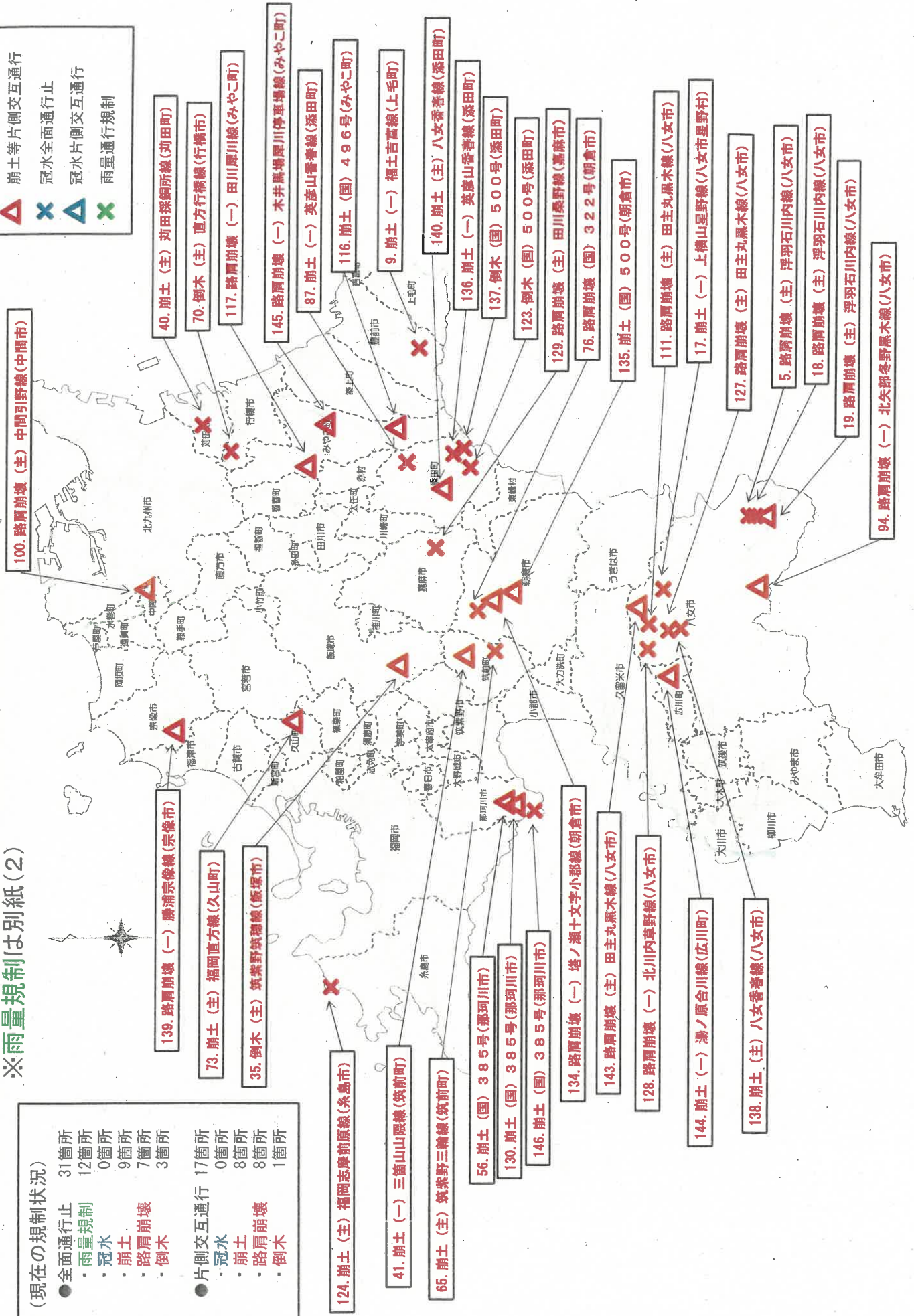

大雨による道路の通行規制箇所(2)

※雨量規制のみ

- (凡例)
- 崩土等全面通行止
 - 崩土等片側交互通行
 - 冠水全面通行止
 - 冠水片側交互通行
 - 雨量通行規制
 - その他全面通行止

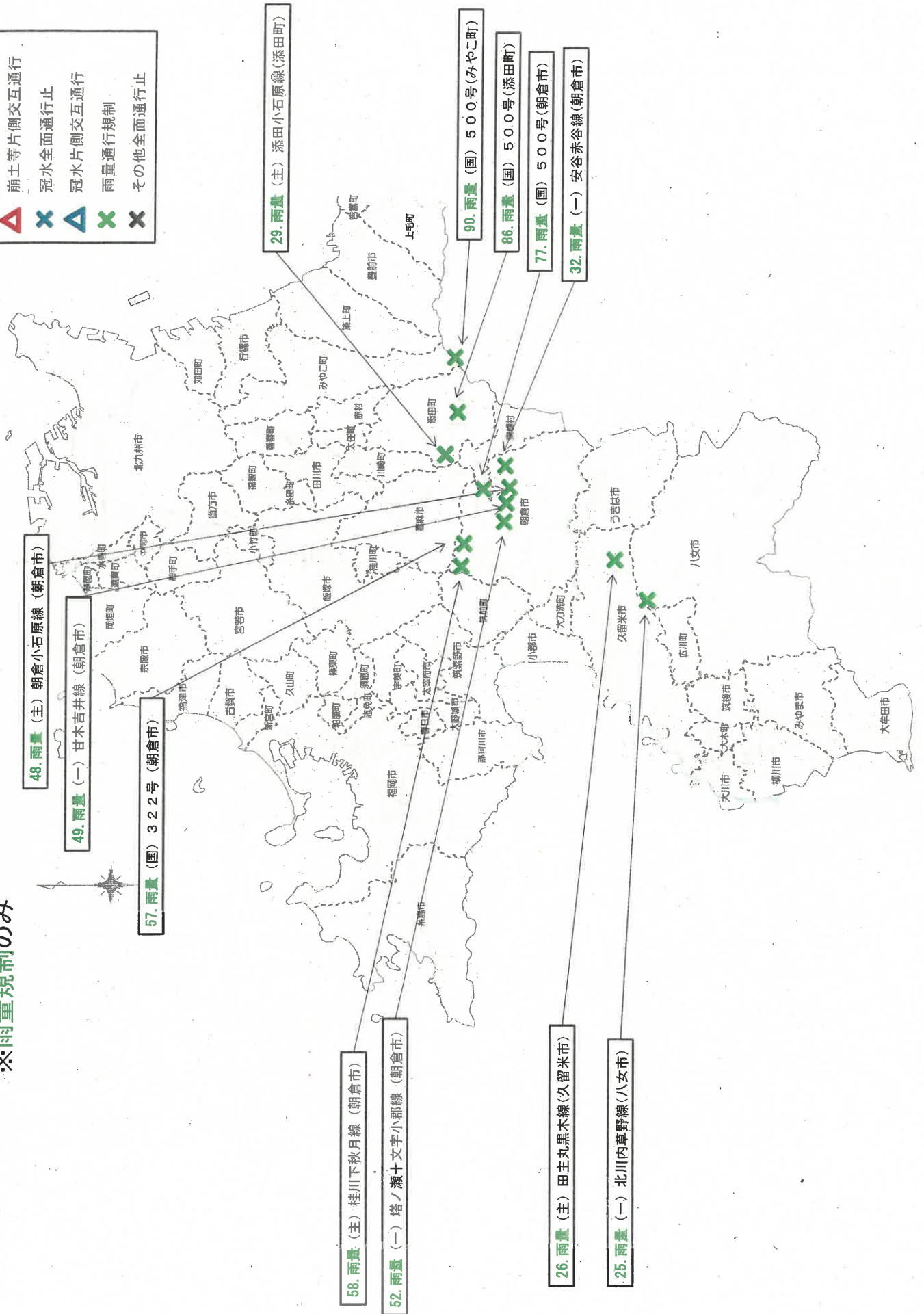

令和3年8月11日からの豪雨による土砂災害の状況

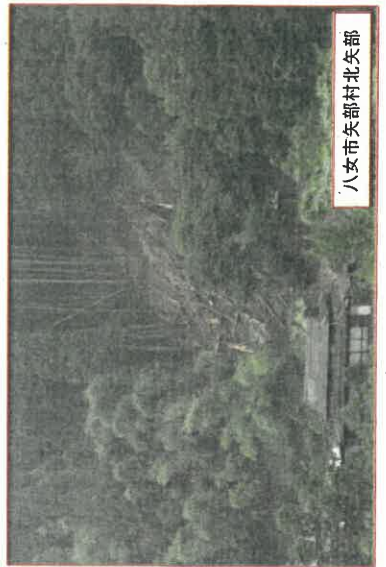
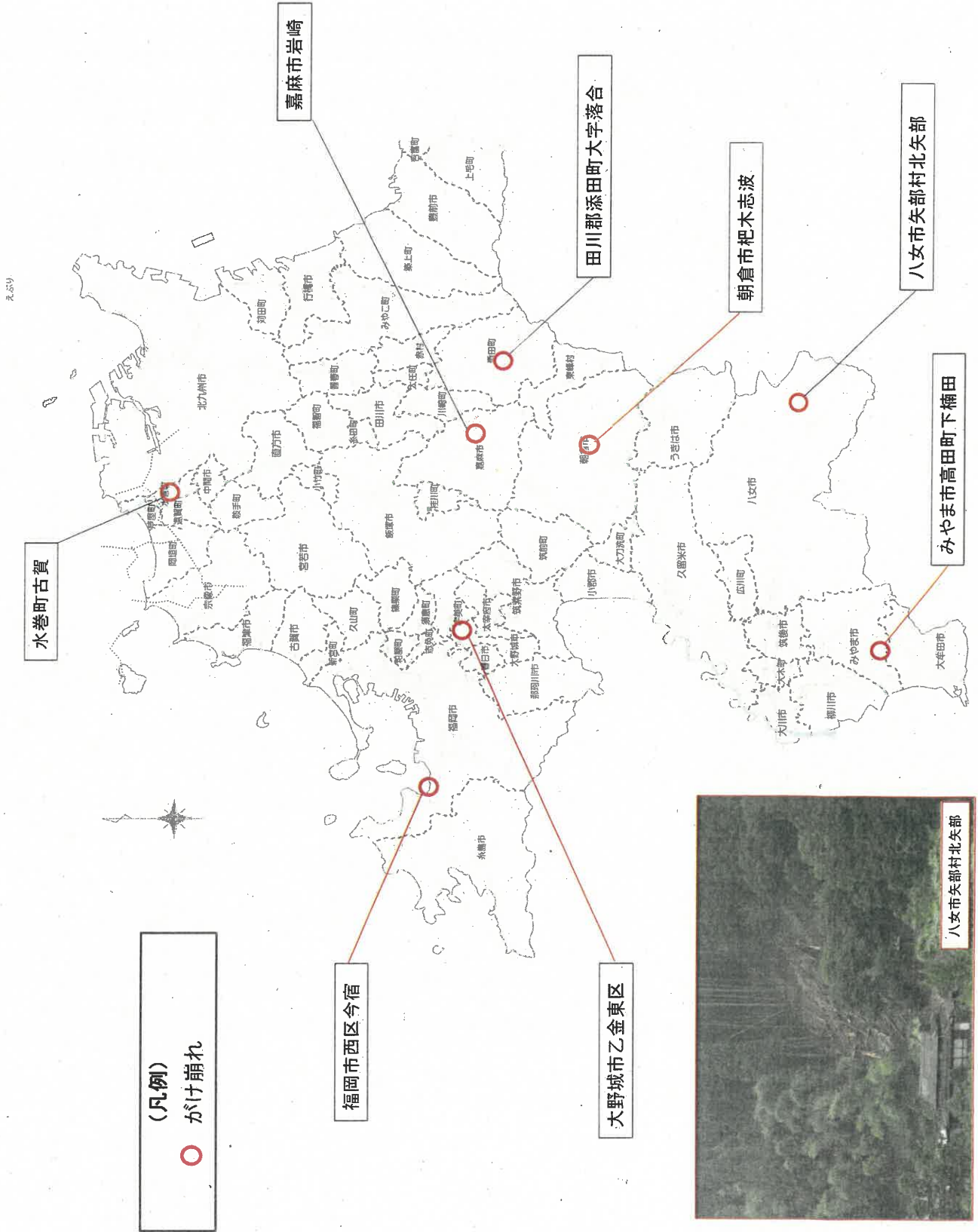

八女市矢部村北矢部

令和3年8月11日からの大雨に関する被害状況等
 (8月17日13:00時点)

1 県有施設の被害状況

(1) 県営住宅

被害なし

(2) 県営公園

被害なし

(3) 流域下水道

被害なし

2 市町村有施設の被害状況

(1) 市町村営住宅

事業主体	団地名	所在地	被害戸数	被害状況	備考
みやま市	下小川団地	みやま市瀬高町太神	—	床上浸水	集会所 (県営住宅共同)
久留米市	六月住宅	久留米市城島町下田	1戸	床下浸水	
久留米市	白山住宅	久留米市白山町	3戸	床下浸水	

(2) 市町村営公園

事業主体	公園数	公園名	被害状況	備考
久留米市	2	リバーサイドパーク (東櫛原地区、宮の陣地区)	洗堀被害(土砂流失等)	
糸島市	3	南風台緑地	法面土砂流失	
		宮地岳自然公園	擁壁上部の斜面土砂流失	
		加布里公園	土留め工損傷	
飯塚市	1	笠城ダム公園	法面土砂流失	

(3) 市町村下水道

被害の報告なし

3 被災者に対する支援

今回の大雨により被災された方を対象として、次の住宅支援を実施している。

(1) 県営住宅の一時提供

(2) 入居可能な県営住宅及び公社賃貸住宅の情報提供

8月16日(月)から県営住宅課(092-643-3739)に窓口を設置し、相談に対応している。

※相談件数3件、事績件数0件(入居予定住戸調整中)。

令和3年8月11日からの大雨に係る被害状況

(8月17日14:00 集約)

【児童生徒の状況】(令和3年8月17日13時00分時点判明分)

- ・ 学校管理下における怪我等の被害等の報告はなし。

【公立学校の休校等状況】

- ・ 公立学校では8月17日、休校又は短縮授業としている学校の情報はなし(いずれも令和3年8月17日13時00分時点判明分)。

【施設の状況】(令和3年8月17日13時00分時点判明分)

- ・ 学校施設(下線部は、前回からの変更点)

施設	施設数	備考	
小学校	<u>8</u>	(久留米市)	
		大城小	2階普通教室天井から雨漏り
		大橋小	1階事務室前廊下天井から雨漏り
		御井小	学校西側の石積擁壁が一部崩落
		金島小	便所棟1階壁面より雨漏り
		長門石小	校庭の冠水
		城島小	特別教室棟図工室・理科室の床上浸水、校庭の冠水
		合川小	校庭の一部冠水
		<u>江上小</u>	<u>ランチルーム天井から雨漏り</u>
<u>中学校</u>	<u>2</u>	(久留米市)	
		<u>城島中</u>	<u>昇降口床付近から雨漏り</u>
		(田川市)	
		<u>鎮西中学校</u>	<u>グラウンド側の法面崩壊</u>
高等学校	<u>3</u>	(県立)	
		太宰府高	歩道の一部崩落(法面を含む。)
		<u>福岡農業高</u>	<u>法面崩壊</u>
		(久留米市立)	
		南筑高	教室他3カ所天井から雨漏り
<u>特別支援学校</u>	<u>1</u>	(久留米市立)	
		<u>久留米特支</u>	<u>コンピュータ教室前廊下から雨漏り</u>

学校以外の教育施設（下線部は、前回からの変更点）

施設	施設数	備考	
社会教育施設	<u>7</u>	(大牟田市)	
		三池地区公民館	1階事務室の雨漏り
		手鎌地区公民館	3階廊下の雨漏り
		<u>大牟田市三池カルタ・歴史資料館等複合施設</u>	<u>雨漏り16カ所、蔵書15冊水濡れ</u>
		<u>三川地区公民館</u>	<u>3階創作室雨漏り</u>
		<u>中央地区公民館</u>	<u>2階料理室雨漏り</u>
		(みやこ町)	
		<u>豊津公民館</u>	<u>雨漏りによる天井石膏ボード落下</u>
		<u>本庄地区学習等供用施設</u>	<u>雨漏りによる天井石膏ボード落下</u>
		社会体育施設	<u>1.2</u>
大牟田市民体育館	1階女子更衣室、2階剣道場・観客席通路（北・南）からの雨漏り		
大牟田市第二市民体育館	2階アリーナからの雨漏り		
大牟田市延命球場	1階の雨漏り		
(久留米市)			
<u>久留米アリーナ</u>	<u>雨漏り</u>		
<u>野球場</u>	<u>三塁側ダックアウト入口内、放送室の雨漏り</u>		
<u>久留米スポーツセンターテニスコート</u>	<u>クラブハウス雨漏り</u>		
(春日市)			
<u>春日市総合スポーツセンター</u>	<u>体育館内壁面からの雨漏り</u>		
(うきは市)			
<u>妹川地区運動広場</u>	<u>法面崩落、土砂流出</u>		
(古賀市)			
<u>久保テニスコート</u>	<u>水流によりコートの一部がえぐれる、コート内に土砂が流れる</u>		
<u>勤労者テニスコート</u>	<u>水流によりコートの一部がえぐれる、コート内に土砂が流れる</u>		
(嘉麻市)			
<u>嘉穂野球場</u>	<u>野球場外側溝のオーバーフローによる流水で、野球場内外の地面が削られている</u>		
(遠賀町)			
<u>遠賀町民体育館</u>	<u>雨漏り</u>		

文化施設	<u>4</u>	(大牟田市)	大牟田文化会館	小ホールホワイエ入口床の雨漏り、 <u>小ホール搬入口横の壁・大ホール主催者事務室の壁等からの雨漏り</u>
		(春日市)	春日市ふれあい文化センター	<u>春日市民図書館内の一部雨漏り</u>
		(県立)	福岡県立美術館	地下ボイラー室壁面からの漏水
		(久留米市)	<u>三潨文化財収蔵庫</u>	<u>天井からの雨漏り</u>

【文化財の被害状況】(令和3年8月17日13時00分時点判明分)

市町村	指定	件数	名称	被害状況
<u>うきは市</u>	<u>国指定</u>	<u>1</u>	<u>うきは市新川田 籠 伝統的建造物群保存地区</u>	<u>石垣崩落</u>
<u>柳川市</u>	<u>県指定</u>	<u>1</u>	<u>旧戸島家住宅</u>	<u>床下浸水</u>

直近24時間の雨量データ

月日	時間	播磨 (播磨区)	鳴尾ダム (鳴尾町)	新宮町 (新宮町)	岩野ダム (久山町)	清水橋 (清水町)	上久保 (赤松町)	明原 (赤松町)	久保米 (久保米市)	地蔵原 (八支市)	大牟田 (大牟田市)	柳川市 (柳川市)	本吉清水 (みやま市)	蓮方 (蓮方市)	瀬尾止ダム (瀬尾市)	カヌダム (カヌ市)	小笠原 (笠原市)	藤井 (藤井市)	養田 (養田町)	行橋 (行橋市)	洲田町 (洲田町)
8/17	1:00	0	2	0	0	0	2	0	0	0	1	2	0	0	0	1	2	0	0	0	0
8/17	2:00	2	6	1	3	2	4	0	4	1	2	4	2	2	2	3	6	0	0	2	1
8/17	3:00	1	1	0	1	0	11	0	3	4	5	2	1	3	1	3	1	2	1	4	3
8/17	4:00	7	5	0	5	8	5	0	4	4	2	6	6	2	2	2	2	1	2	1	1
8/17	5:00	0	0	0	0	0	1	0	2	1	5	1	0	1	1	0	1	3	2	3	3
8/17	6:00	0	0	0	0	0	3	1	4	4	10	6	5	0	0	0	0	1	3	1	0
8/17	7:00	3	3	3	3	2	5	2	3	10	0	2	3	1	0	2	2	3	2	0	0
8/17	8:00	2	4	1	2	2	5	1	9	6	11	7	10	3	4	2	2	2	3	2	2
8/17	9:00	10	4	0	3	8	18	11	13	17	8	4	5	4	3	3	4	6	12	3	3
8/17	10:00	28	19	5	5	21	25	12	5	11	24	5	12	5	7	6	11	14	6	5	6
8/17	11:00	10	9	7	24	13	23	3	5	22	19	4	14	6	10	18	12	7	9	20	22
8/17	12:00	1	2	1	2	1	1	0	3	8	4	3	5	2	5	3	3	7	17	8	11
8/17	13:00	2	2	0	1	2	3	1	3	4	2	2	2	0	0	1	2	4	3	1	2
8/17	14:00	1	2	0	0	0	13	9	2	1	0	0	1	3	1	2	2	0	0	0	0
8/16	15:00	0	1	1	0	0	1	0	1	3	0	0	0	0	1	1	1	1	2	3	1
8/16	16:00	0	0	0	1	0	0	0	0	2	0	0	0	0	1	1	1	1	1	5	4
8/16	17:00	0	1	2	2	1	1	0	1	0	1	0	0	0	0	2	1	0	0	1	1
8/16	18:00	1	1	1	1	1	0	0	0	0	0	1	0	3	2	4	2	0	0	2	2
8/16	19:00	0	2	0	0	0	1	1	1	0	0	1	0	0	0	0	1	0	0	0	1
8/16	20:00	0	0	0	0	0	1	0	2	1	0	0	0	1	1	1	0	0	0	0	0
8/16	21:00	0	0	0	0	0	1	0	0	0	0	0	0	0	1	0	0	0	0	0	0
8/16	22:00	0	0	0	0	0	1	0	0	0	0	0	0	0	0	0	0	0	0	0	0
8/16	23:00	0	0	0	0	0	1	0	0	0	0	0	0	0	0	0	0	0	0	0	0
8/16	24:00	1	0	0	0	0	2	0	0	0	0	0	0	0	0	0	0	0	0	0	0
合計		69	64	22	53	61	128	41	65	99	94	50	66	38	42	56	56	52	63	61	63
日最大値		28	19	7	24	21	25	12	13	22	24	7	14	6	10	18	12	14	17	20	22
発生時刻		10:00	10:00	11:00	11:00	10:00	10:00	10:00	9:00	11:00	10:00	8:00	11:00	11:00	11:00	11:00	11:00	10:00	12:00	11:00	11:00
8/11日		48	41	37	42	46	85	50	81	83	116	104	105	28	33	33	39	23	29	24	19
8/12日		79	104	78	82	78	137	67	158	202	309	235	297	63	75	69	93	127	191	63	58
8/13日		98	135	93	102	108	141	90	194	215	180	175	190	122	137	120	133	135	152	149	136
8/14日		201	225	174	205	202	257	238	247	217	194	223	364	198	217	193	225	114	134	188	192
8/15日		0	0	0	0	0	4	1	1	1	0	0	1	0	0	1	1	1	1	0	0
8/16日		15	17	14	14	14	26	14	24	28	47	34	26	14	13	19	21	18	23	24	19
8/17日		67	57	18	49	59	117	40	60	93	92	46	66	32	36	45	48	50	60	50	54
総雨量		508	579	414	494	507	767	500	765	839	938	817	1049	457	511	480	560	468	590	498	478
単位[mm]																					

直近24時間の雨量データ

時間	那覇 (那覇市)	八重 (八重市)	那覇 (八重市)	北九州 (八幡西区)	福岡 (小倉南区)	小倉北区 (小倉北区)	海老津 (海老津市)	宗像 (宗像市)	田川 (田川市)	津野 (津野町)	大蔵 (大蔵町)	古原 (古原町)	那覇 (那覇市)	山手 (山手町)	針原 (針原町)	別府 (別府市)	第九子 (第九子町)				
8/17 1:00	0	0	0	1	0	0	1	1	1	0	2	0	0	6	5	3	0	8			
8/17 2:00	4	0	1	2	2	3	1	1	1	1	2	0	5	13	8	4	3	16			
8/17 3:00	1	1	3	1	1	3	4	0	2	1	0	3	2	1	12	4	2	4	9		
8/17 4:00	5	8	4	4	2	1	1	4	1	1	2	2	3	10	10	7	4	17			
8/17 5:00	12	3	1	4	0	2	1	0	3	4	7	5	1	8	6	3	0	13			
8/17 6:00	2	1	3	5	0	0	0	0	0	6	8	1	0	9	7	4	3	14			
8/17 7:00	5	5	4	0	0	1	0	0	1	2	3	4	2	28	9	6	17	15			
8/17 8:00	11	4	6	1	4	3	2	2	3	4	5	17	2	20	7	5	23	17			
8/17 9:00	19	8	8	5	3	5	4	2	1	16	5	13	11	7	31	14	11	21			
8/17 10:00	9	7	8	10	3	22	5	3	4	17	9	11	14	22	16	10	19	13			
8/17 11:00	8	15	9	19	3	25	2	2	2	7	14	15	9	9	7	7	8	9			
8/17 12:00	3	12	6	12	1	5	3	2	1	4	11	10	5	3	5	2	2	1	5		
8/17 13:00	3	4	1	6	0	1	1	0	0	2	2	2	1	1	9	13	7	3	28		
8/17 14:00	3	2	2	3	0	0	0	0	0	1	2	1	2	1	8	3	3	1	5		
8/16 15:00	0	1	0	3	0	5	0	1	1	1	1	1	0	1	1	1	0	2	2		
8/16 16:00	2	0	0	1	1	6	3	1	1	2	1	1	2	1	9	5	5	1	9		
8/16 17:00	0	1	0	0	1	1	2	3	2	0	0	0	1	2	2	1	2	4	4		
8/16 18:00	1	0	0	0	0	3	1	2	4	1	0	0	1	2	7	3	3	10	10		
8/16 19:00	0	0	0	0	1	3	0	0	0	0	0	0	0	2	10	4	5	4	7		
8/16 20:00	2	0	1	1	0	1	0	0	0	0	0	0	3	3	2	1	0	5	5		
8/16 21:00	0	0	0	0	0	0	1	0	0	0	0	0	1	0	0	0	0	0	0	0	
8/16 22:00	0	0	0	0	0	0	0	0	0	0	0	0	0	2	0	0	0	2	2	2	
8/16 23:00	0	0	0	0	0	0	0	0	0	0	0	0	0	0	0	0	0	0	0	0	
8/16 24:00	0	0	0	0	0	0	0	0	0	0	0	0	0	2	1	0	0	2	2	2	
合計	90	72	57	78	22	90	31	24	23	50	64	86	77	67	220	127	92	107	231	231	
日最大値	19	15	9	19	4	25	5	4	4	17	14	15	17	22	31	14	13	23	28	28	
発生時刻	9:00	11:00	11:00	8:00	11:00	10:00	10:00	4:00	10:00	10:00	11:00	8:00	10:00	9:00	9:00	9:00	8:00	8:00	13:00	13:00	
8/11E	57	52	94	81	16	34	11	30	28	29	31	33	34	34	76	67	60	58	94	94	
8/12E	174	168	228	275	42	80	50	43	42	98	192	196	166	79	226	184	170	146	238	238	
8/13E	265	173	195	222	81	172	113	100	85	171	203	316	206	154	306	265	246	157	328	328	
8/14E	221	151	260	190	158	247	192	154	160	180	187	288	196	217	412	310	265	243	387	387	
8/15E	1	1	1	9	0	1	0	0	0	1	1	0	0	1	1	0	0	0	1	1	1
8/16E	25	29	39	43	8	34	12	11	11	20	21	24	22	23	56	42	37	26	63	63	
8/17E	85	70	56	72	19	71	24	17	16	56	62	84	73	57	184	105	76	97	190	190	
総雨量	828	644	873	892	324	639	402	355	342	555	697	941	697	565	1261	973	854	727	1291	1291	

気象特別警報・警報・注意報 | 福岡県気象警報・注意報
 令和3年 8月17日11時55分 福岡管区気象台発表

福岡県では、土砂災害や河川の増水に警戒してください。

●:発表 ▼:警報から注意報 ○:継続 解:解除
 ■:特別警報発表 □:特別警報継続 ◇:特別警報から警報 ▽:特別警報から注意報
 注1)↑は警報に、↓は特別警報に切り替える可能性があることを示す。
 注2)*は、発表、警報から注意報、解除など発表状況の変化のほか、大雨警報の特に警戒すべき事項や警報に切替える可能性など警報・注意報の内容に変化があった市町村等及び区域、地域を示す。
 注3)大雨警報には、特に警戒すべき事項(土砂災害、浸水害)を括弧内に示す。
 注4)大雨注意報、洪水注意報、高潮注意報(警報に切り替える可能性に言及されていないものは【警戒レベル2】。大雨警報、洪水警報、警報に切り替える可能性が高い高潮注意報は【警戒レベル3相当】。高潮警報、高潮特別警報は【警戒レベル4相当】。大雨特別警報は【警戒レベル5相当】)。

細分区域	地域	警報							注意報																	
		大雨	洪水	暴風	暴風雪	大雪	波浪	高潮	大雨	洪水	強風	風雪	大雪	波浪	高潮	雷	融雪	濃霧	乾燥	なだれ	低温	霜	着氷	着雪		
福岡地方	福岡地方																									
	福岡市	○(土砂災害)	○							○				○	○											
	筑紫野市	○(土砂災害)	○							○				○	○											
	春日市	○(土砂災害)								○	○			○	○											
	大野城市	○(土砂災害)	○							○				○	○											
	宗像市	○(土砂災害)								○	○			○	○											
	太宰府市	○(土砂災害)								○	○			○	○											
	古賀市	○(土砂災害)								○	○			○	○											
	福津市									○	○			○	○											
	糸島市	○(土砂災害)	○							○				○	○											
	那珂川市	○(土砂災害)	○							○				○	○											
	宇美町	○(土砂災害)								○	○			○	○											
	篠栗町	○(土砂災害)								○	○			○	○											
	志免町	○(土砂災害)								○	○			○	○											
	須恵町	○(土砂災害)								○	○			○	○											
	新宮町	○(土砂災害)								○	○			○	○											
久山町	○(土砂災害)								○	○			○	○												
粕屋町	○(土砂災害)								○	○			○	○												
北九州地方	北九州・遠賀地区																									
	北九州市	○(土砂災害)	○							○				○	○											
	中間市	○(土砂災害)								○	○			○	○											
	芦屋町									○	○			○	○											
	水巻町	○(土砂災害)								○	○			○	○											
	岡垣町	○(土砂災害)								○	○			○	○											
	遠賀町									○	○			○	○											
	京築																									
	行橋市	○(土砂災害)								○	○				○											
	豊前市									○	○			○	○											
	*苅田町	○(土砂災害)								○	○				○											
	みやこ町	○(土砂災害)								○	○			○	○											
	吉富町									○	○				○											
	上毛町									○	○			○	○											
	葉上町	○(土砂災害)								○	○				○											

●:発表 ▼:警報から注意報 ○:継続 解:解除
 断:特別警報発表 □:特別警報継続 ◇:特別警報から警報 ▽:特別警報から注意報
 注1) !は警報に、!は特別警報に切り替える可能性があることを示す。
 注2)*は、発表、警報から注意報、解除など発表状況の変化のほか、大雨警報の特に警戒すべき事項や警報に切替える可能性など警報・注意報の内容に変化があった市町村等及び区域、地域を示す。
 注3)大雨警報には、特に警戒すべき事項(土砂災害、浸水害)を括弧内に示す。
 注4)大雨注意報、洪水注意報、高潮注意報(警報に切り替える可能性に言及されていないものは【警戒レベル2】、大雨警報、洪水警報、警報に切り替える可能性が高い高潮注意報は【警戒レベル3相当】、高潮警報、高潮特別警報は【警戒レベル4相当】、大雨特別警報は【警戒レベル5相当】)。

細分区域	地域	警報							注意報																
		大雨	洪水	暴風	暴風警	大雪	波浪	高潮	大雨	洪水	強風	風警	大雪	波浪	高潮	雷	融雪	濃霧	乾燥	なだれ	低温	霜	着水	積雪	
筑豊地方	筑豊地方																								
	直方市	○(土砂災害)								○						○									
	飯塚市	○(土砂災害)	○													○									
	田川市	○(土砂災害)								○						○									
	宮若市	○(土砂災害)								○						○									
	嘉麻市	○(土砂災害)								○						○									
	小竹町	○(土砂災害)								○						○									
	鞆手町	○(土砂災害)								○						○									
	桂川町	○(土砂災害)								○						○									
	香春町	○(土砂災害)								○						○									
	添田町	○(土砂災害)								○						○									
	糸田町	○(土砂災害)								○						○									
	川崎町	○(土砂災害)								○						○									
	大任町	○(土砂災害)								○						○									
赤村	○(土砂災害)								○						○										
福智町	○(土砂災害)								○						○										
筑後地方	筑後北部																								
	久留米市	○(土砂災害)	○													○									
	小郡市	○(土砂災害)								○						○									
	うきは市	○(土砂災害)	○													○									
	朝倉市	○(土砂災害)	○													○									
	筑前町	○(土砂災害)								○						○									
	東峰村	○(土砂災害)								○						○									
	大刀洗町									○	○					○									
	筑後南部																								
	大牟田市	○(土砂災害)	○									○				○									
	柳川市									○	○	○				○									
	八女市	○(土砂災害)								○						○									
	筑後市									○	○					○									
	大川市									○	○					○									
みやま市	○(土砂災害)								○	○					○										
大木町									○	○					○										
広川町	○(土砂災害)								○						○										

土砂災害警戒情報 | 福岡県土砂災害警戒情報 第8号
令和3年 8月17日11時50分 福岡県 福岡管区気象台 共同発表

<概況>

降り続く大雨のため、警戒対象地域では土砂災害の危険度が高まっています。

<とるべき措置>

避難が必要となる危険な状況となっています【警戒レベル4相当情報「土砂災害」】。
崖の近くなど土砂災害の発生しやすい地区にお住いの方は、早めの避難を心がけるとともに、市町村から発表される避難指示等の情報に注意してください。

<警戒（発表）>

八女市

<警戒（継続）>

大牟田市 飯塚市 筑紫野市 太宰府市 うきは市 朝倉市 みやま市 糸島市 宇美町 筑前町

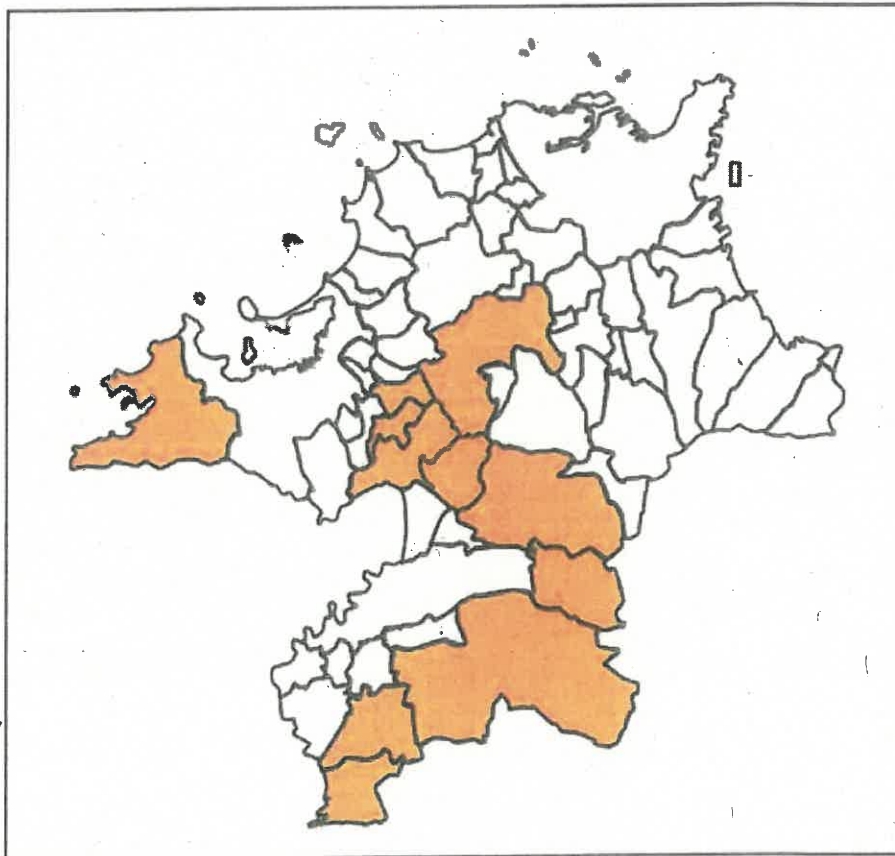

問い合わせ先
092-643-3678 (福岡県県土整備部砂防課)
092-725-3600 (福岡管区気象台気象防災部予報課)