

令和5年7月7日からの大雨に伴う災害対策本部会議（第2回）

令和5年7月10日（月）18:00

於：県庁3階災害対策本部会議室

1 気象の概況

2 被害の状況等

3 服部本部長訓示



福岡県の大雨特別警報は警報に切り替え

- 福岡県では、発表している大雨特別警報を警報に切り替えました。
- 大雨特別警報は警報に切り替わりましたが、後も油断することなく、地元市町村が発令している避難指示（警戒レベル4）等に従って身の安全を確保してください。
- これまでの大雨により地盤の緩んでいるところがあります。土砂災害についても引き続き、厳重に警戒をしてください。

今後の予想を含めた最新の情報は地元の気象台が発表した気象情報をご利用ください。
(気象庁HP : <https://www.jma.go.jp/jma/>)



2023年7月10日17時30分現在

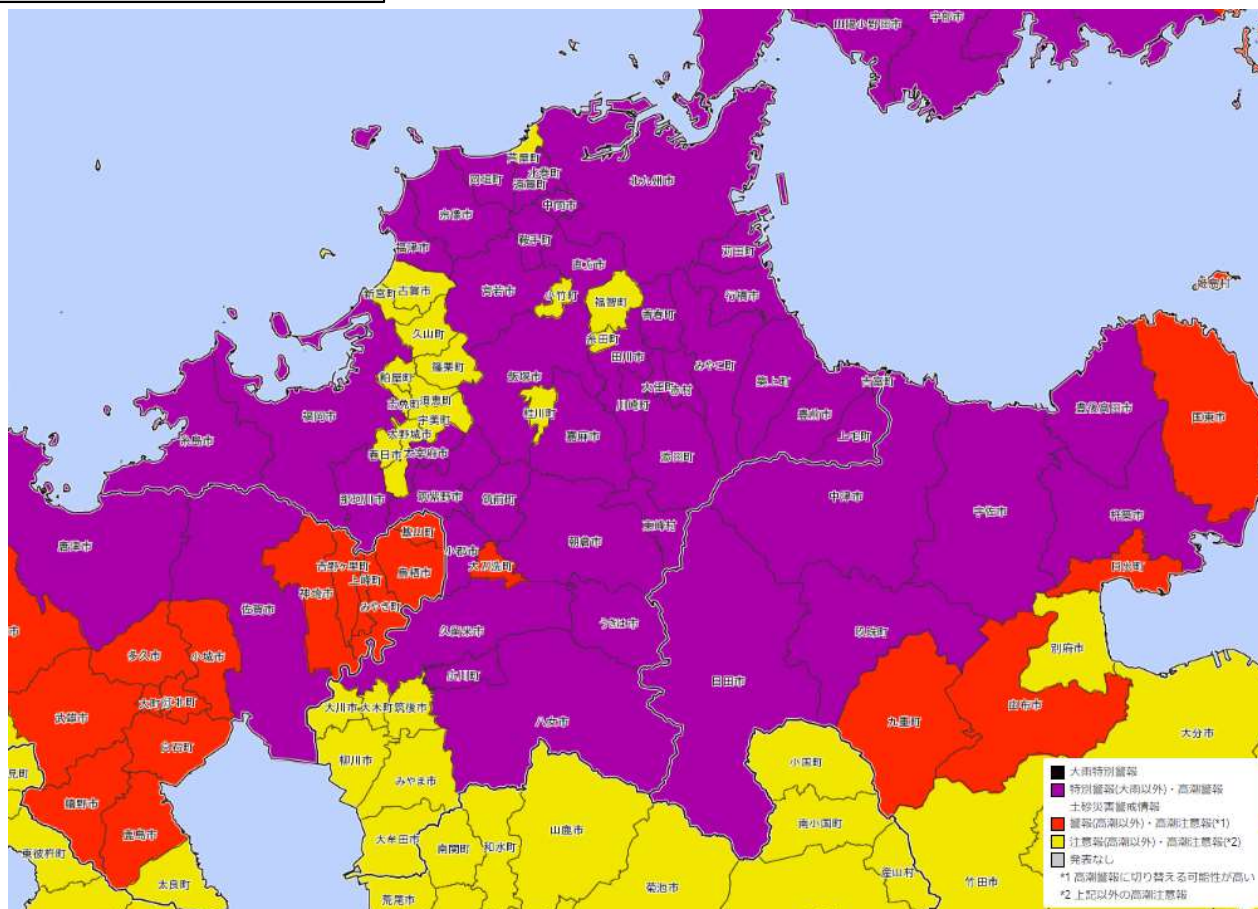

特別警報・警報が発表されている市町村内のどこで災害発生の危険度が高まっているかを「キキクル（危険度分布）」で確認してください。

今後の予想を含めた最新の情報は地元の気象台が発表した気象情報をご利用ください。
(気象警報・注意報：<https://www.jma.go.jp/bosai/map.html#contents=warning>)



土砂災害 2023年7月10日17時00分

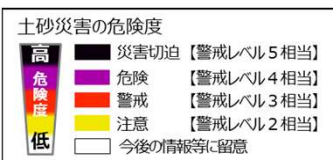
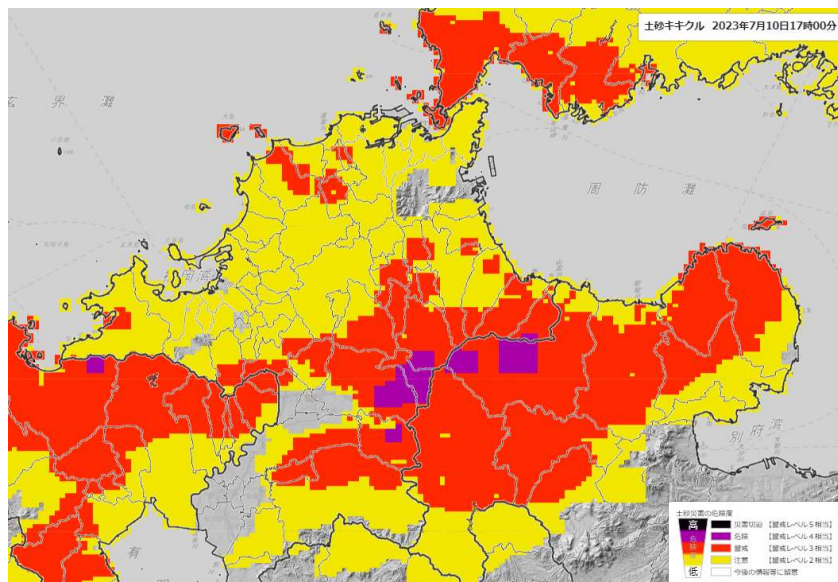

洪水害 2023年7月10日17時00分

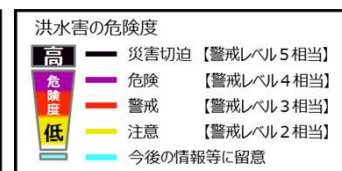
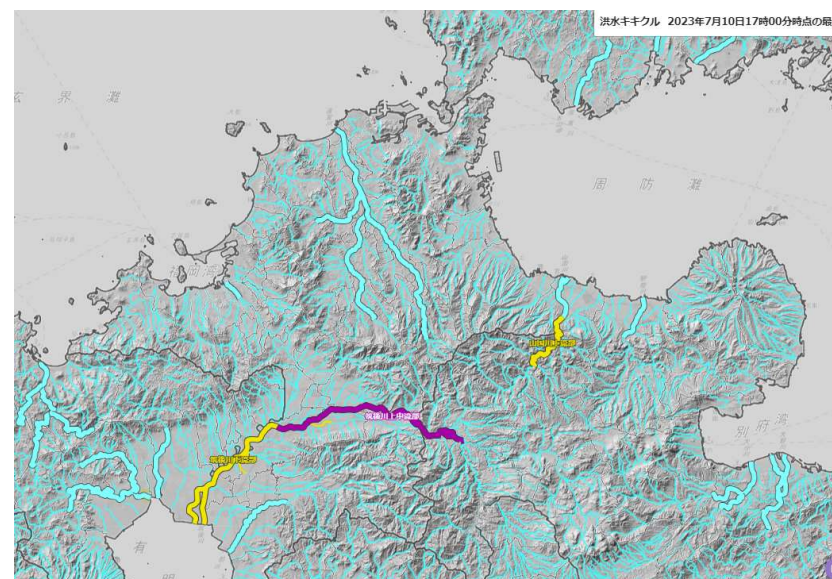

- 警戒レベル5に相当する「災害切迫」(黒)となっている場所では、重大な災害が切迫しているか、すでに発生している可能性が高い状況となっています。土砂災害警戒区域や浸水想定区域等の危険な場所からまだ避難できていない方は、いまいる場所よりも安全な場所へ直ちに移動等することが重要です。
- 警戒レベル4に相当する「危険」(紫)となっている場所では、重大な災害がいつ発生してもおかしくない状況となっています。危険な場所にいる方は速やかに安全な場所に避難することが重要です。

今後の予想を含めた最新の情報は地元の気象台が発表した気象情報をご利用ください。
(キキクル(危険度分布) : <https://www.ima.go.jp/bosai/risk/#elements:land>)

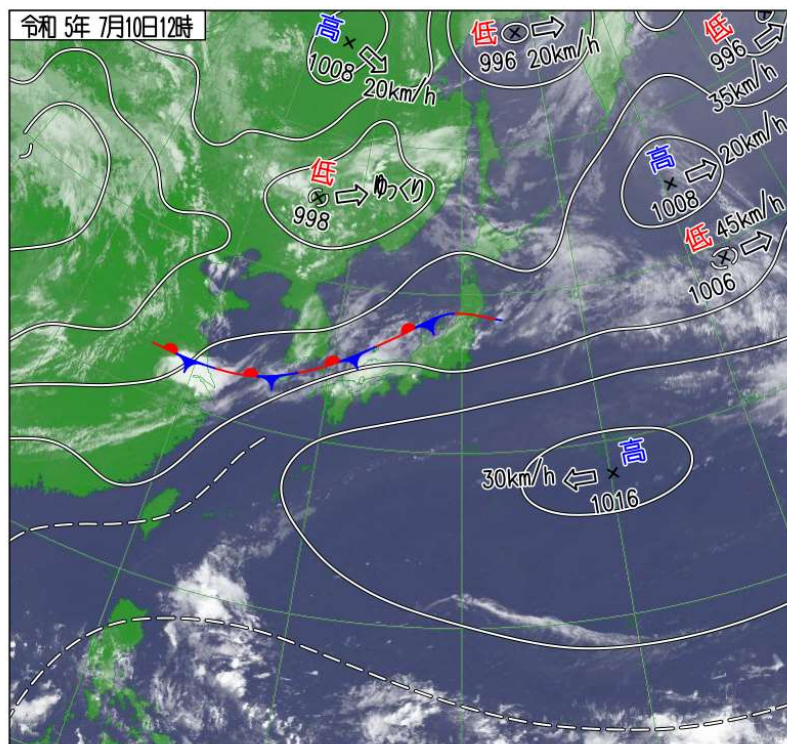

地上天気図・衛星画像
(7月10日12時)

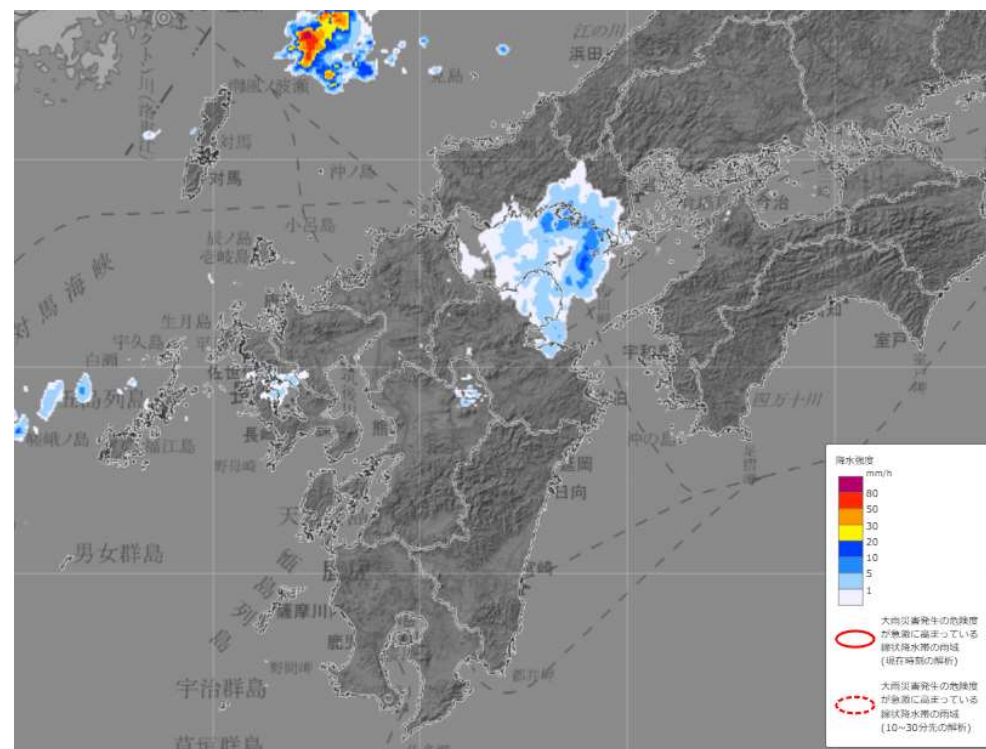

雨雲の動き
(7月10日16時00分)

今後の予想を含めた最新の情報は地元の気象台が発表した気象情報をご利用ください。
(天気図：https://www.jma.go.jp/bosai/weather_map/)

大雨の警報級となる可能性のある期間

10日17時30分現在

福岡県の警報・注意報（今後の推移）											
2023年07月10日17時30分発表											
福岡県福岡地方		10日			11日					備考・ 関連する現象	
		15-18	18-21	21-24	00-03	03-06	06-09	09-12	12-15		15-18
大雨 (土砂災害)											土砂災害警戒
雷											以後も注意報級 竜巻
福岡県北九州地方		10日			11日					備考・ 関連する現象	
		15-18	18-21	21-24	00-03	03-06	06-09	09-12	12-15		15-18
大雨 (土砂災害)											土砂災害警戒
洪水											
雷											以後も注意報級 竜巻
福岡県筑豊地方		10日			11日					備考・ 関連する現象	
		15-18	18-21	21-24	00-03	03-06	06-09	09-12	12-15		15-18
大雨 (土砂災害)											以後も注意報級 土砂災害警戒
洪水											
雷											以後も注意報級 竜巻
福岡県筑後地方		10日			11日					備考・ 関連する現象	
		15-18	18-21	21-24	00-03	03-06	06-09	09-12	12-15		15-18
大雨 (土砂災害)											以後も注意報級 土砂災害警戒
洪水											氾濫
雷											以後も注意報級 竜巻

- 大雨特別警報
 - 特別警報(大雨以外)・高潮警報・土砂災害警戒情報
 - 警報(高潮以外)・高潮注意報(*1)
 - 注意報(高潮以外)・高潮注意報(*2)
 - 予想期間外
- *1 高潮警報に切り替える可能性が高い
*2 上記以外の高潮注意報

今後の予想を含めた最新の情報は地元の気象台が発表した気象情報をご利用ください。
(気象警報・注意報：<https://www.jma.go.jp/bosai/map.html#contents=warning>)

令和5年07月10日 16時00分



(主な配信情報)

- ・ 気象情報 (大雨警報、線状降水帯発生予測など)
- ・ 避難情報 (避難指示、避難所の開設など)

福岡県災害対策本部

担当：河野

直通：092-643-3987

内線：6304

福岡県では、福岡県防災アプリ「ふくおか防災ナビまもるくん」を配信しています。

登録は、 防災ナビまもるくん 又は、県HP

7月7日からの大雨に関する情報 (第8報)

1 配備体制(07月10日 14時00分)

県	災害対策本部設置 :07月10日 05時51分
60市町村(29市 29町 2村)	災害対策本部設置: <u>35</u> 団体(<u>17</u> 市 <u>17</u> 町 <u>1</u> 村) 災害警戒本部設置: <u>23</u> 団体(<u>10</u> 市 <u>12</u> 町 <u>1</u> 村) その他の体制設置: <u>2</u> 団体(<u>2</u> 市)

2 主な被害の状況(07月10日 14時00分)

区分	件数	内訳
人的被害	<u>4</u> 件	死者:1名(添田町1) 安否不明: <u>1</u> 名(<u>久留米市</u> 1) 負傷:軽傷:2名(筑後市1、添田町1) ※救助活動中: <u>5</u> 名(<u>久留米市</u> 5)
家屋被害	<u>20</u> 件	○住家 全壊: <u>2</u> 件(<u>広川町</u> 2) 半壊:1件(添田町1) 一部破損: <u>6</u> 件(<u>北九州市</u> 3、 <u>春日市</u> 3) 床上: <u>2</u> 件(<u>福岡市</u> 1、 <u>糸島市</u> 1) 床下: <u>6</u> 件(<u>北九州市</u> 1、 <u>福岡市</u> 2、 <u>糸島市</u> 2、 <u>みやこ町</u> 1) ○非住家 その他: <u>3</u> 件(<u>糸島市</u> 1、 <u>東峰村</u> 2)

道路被害	<u>64</u> 件	損壊： <u>17</u> 件(福岡市 <u>3</u> 、うきは市 <u>1</u> 、 <u>嘉麻市</u> <u>1</u> 、 <u>朝倉市</u> <u>1</u> 、糸島市 <u>7</u> 、 <u>桂川町</u> <u>1</u> 、東峰村 <u>1</u> 、 <u>川崎町</u> <u>1</u> 、 <u>みやこ町</u> <u>1</u>) 埋没： <u>8</u> 件(筑紫野市 <u>1</u> 、 <u>朝倉市</u> <u>2</u> 、 <u>糸島市</u> <u>4</u> 、 <u>川崎町</u> <u>1</u>) 冠水： <u>39</u> 件(福岡市 <u>3</u> 、飯塚市 <u>3</u> 、 <u>行橋市</u> <u>2</u> 、太宰府市 <u>3</u> 、うきは市 <u>10</u> 、 <u>嘉麻市</u> <u>2</u> 、糸島市 <u>6</u> 、篠栗町 <u>1</u> 、新宮町 <u>1</u> 、岡垣町 <u>2</u> 、大刀洗町 <u>6</u>)
橋梁被害	<u>1</u> 件	橋損： <u>1</u> 件(添田町 <u>1</u>)
河川被害	<u>16</u> 件	溢水： <u>10</u> 件(福岡市 <u>1</u> 、糸島市 <u>7</u> 、 <u>大木町</u> <u>2</u>) 施設・設備損壊： <u>6</u> 件(福岡市 <u>5</u> 、 <u>豊前市</u> <u>1</u>)
土砂災害	<u>44</u> 件	がけ崩れ： <u>43</u> 件(<u>北九州市</u> <u>5</u> 、福岡市 <u>18</u> 、 <u>豊前市</u> <u>1</u> 、春日市 <u>2</u> 、 <u>大野城市</u> <u>1</u> 、 <u>朝倉市</u> <u>8</u> 、糸島市 <u>4</u> 、 <u>桂川町</u> <u>1</u> 、東峰村 <u>2</u> 、添田町 <u>1</u>) 土石流： <u>1</u> 件(<u>久留米市</u> <u>1</u>)

3 避難状況(07月10日 14時00分)

区分		人数	内訳
緊急安全確保	対象数	<u>184,800</u> 世帯 <u>401,433</u> 名	久留米市： <u>141,480</u> 世帯 <u>302,091</u> 名 小郡市： <u>2,360</u> 世帯 <u>4,579</u> 名 うきは市： <u>11,376</u> 世帯 <u>27,988</u> 名 朝倉市： <u>22,005</u> 世帯 <u>50,722</u> 名 那珂川市： <u>1,580</u> 世帯 <u>3,591</u> 名 東峰村： <u>809</u> 世帯 <u>1,868</u> 名 <u>大刀洗町</u> ： <u>701</u> 世帯 <u>1,924</u> 名 添田町： <u>4,489</u> 世帯 <u>8,670</u> 名
	実避難数	<u>589</u> 世帯 <u>1,754</u> 名	久留米市： <u>197</u> 世帯 <u>336</u> 名 小郡市： <u>7</u> 世帯 <u>714</u> 名 うきは市： <u>64</u> 世帯 <u>85</u> 名 朝倉市： <u>185</u> 世帯 <u>360</u> 名 那珂川市： <u>23</u> 世帯 <u>56</u> 名 東峰村： <u>28</u> 世帯 <u>46</u> 名 <u>大刀洗町</u> ： <u>51</u> 世帯 <u>95</u> 名 添田町： <u>34</u> 世帯 <u>62</u> 名

避難指示	対象数	<u>488,146</u> 世帯 <u>1,020,522</u> 名	北九州市:55,914 世帯 105,310 名 福岡市:92,460 世帯 191,147 名 飯塚市:63,379 世帯 125,159 名 田川市:24,463 世帯 47,753 名 八女市:2,493 世帯 5,734 名 行橋市:3,580 世帯 8,130 名 豊前市:2,551 世帯 4,843 名 小郡市:6,191 世帯 13,478 名 筑紫野市:10,714 世帯 22,874 名 春日市:96 世帯 193 名 大野城市:22,350 世帯 46,258 名 宗像市:8,558 世帯 17,746 名 太宰府市:18,765 世帯 43,053 名 <u>古賀市:455 世帯 1,042 名</u> 福津市:938 世帯 2,140 名 嘉麻市:18,104 世帯 35,188 名 糸島市:45,740 世帯 103,730 名 宇美町:3,725 世帯 11,170 名 篠栗町:8,752 世帯 19,592 名 志免町:19,750 世帯 46,076 名 新宮町:364 世帯 728 名 久山町:429 世帯 1,060 名 粕屋町: <u>78</u> 世帯 <u>200</u> 名 遠賀町:2,999 世帯 6,959 名 小竹町:3,797 世帯 7,070 名 桂川町:6,242 世帯 12,893 名 筑前町:11,939 世帯 30,146 名 大刀洗町: <u>550</u> 世帯 <u>1,310</u> 名 <u>大木町:1,464 世帯 3,974 名</u> 広川町:1,478 世帯 3,749 名 川崎町:8,558 世帯 15,398 名 苅田町:18,010 世帯 37,361 名 みやこ町:8,369 世帯 18,176 名 吉富町:3,082 世帯 6,653 名 上毛町:3,192 世帯 7,257 名 築上町:8,617 世帯 16,972 名
------	-----	--------------------------------------	--

	実避難数	<u>303</u> 世帯 <u>455</u> 名	北九州市： <u>63</u> 世帯 <u>91</u> 名 飯塚市： <u>35</u> 世帯 <u>52</u> 名 田川市：3 世帯 6 名 八女市：21 世帯 33 名 <u>行橋市：2 世帯 2 名</u> 豊前市： <u>22</u> 世帯 <u>34</u> 名 小郡市：2 世帯 <u>2</u> 名 筑紫野市： <u>12</u> 世帯 <u>23</u> 名 大野城市： <u>12</u> 世帯 <u>28</u> 名 宗像市： <u>18</u> 世帯 <u>18</u> 名 太宰府市： <u>4</u> 世帯 <u>8</u> 名 福津市：1 世帯 1 名 嘉麻市： <u>27</u> 世帯 <u>35</u> 名 <u>糸島市：4 世帯 7 名</u> 篠栗町： <u>5</u> 世帯 <u>9</u> 名 須恵町：2 世帯 3 名 久山町： <u>1</u> 世帯 <u>2</u> 名 粕屋町： <u>5</u> 世帯 <u>7</u> 名 <u>遠賀町：2 世帯 2 名</u> 小竹町： <u>1</u> 世帯 <u>1</u> 名 桂川町： <u>6</u> 世帯 <u>6</u> 名 筑前町： <u>4</u> 世帯 <u>8</u> 名 <u>大木町：12 世帯 19 名</u> 広川町： <u>14</u> 世帯 <u>24</u> 名 川崎町： <u>3</u> 世帯 <u>5</u> 名 苅田町： <u>1</u> 世帯 <u>2</u> 名 みやこ町： <u>4</u> 世帯 <u>4</u> 名 吉富町： <u>1</u> 世帯 <u>1</u> 名 上毛町： <u>9</u> 世帯 <u>10</u> 名 築上町：7 世帯 12 名
--	------	----------------------------	--

高齢者等避難	対象数	<u>87,680</u> 世帯 <u>183,537</u> 名	<u>直方市:8,867 世帯 17,762 名</u> 八女市:778 世帯 1,834 名 <u>大川市:1,924 世帯 4,588 名</u> 中間市:711 世帯 2,204 名 小郡市:3,535 世帯 7,568 名 宮若市:13,279 世帯 28,073 名 芦屋町:2,431 世帯 5,589 名 水巻町:11,135 世帯 22,775 名 岡垣町:13,972 世帯 31,667 名 <u>鞍手町:160 世帯 250 名</u> 香春町:10,908 世帯 21,396 名 糸田町:4,629 世帯 9,079 名 大任町:2,626 世帯 5,126 名 赤村:1,517 世帯 3,171 名 福智町:11,208 世帯 22,455 名
	実避難数	<u>37</u> 世帯 <u>67</u> 名	直方市: <u>19</u> 名 <u>大川市:4 世帯 5 名</u> 中間市: <u>1</u> 世帯 2 名 <u>小郡市:1 世帯 1 名</u> <u>宮若市:1 世帯 1 名</u> <u>水巻町:4 世帯 6 名</u> <u>鞍手町:6 世帯 7 名</u> 大木町: <u>10</u> 世帯 <u>15</u> 名 糸田町:2 世帯 2 名 大任町: <u>2</u> 世帯 <u>2</u> 名 赤村:3 世帯 4 名 福智町: <u>3</u> 世帯 <u>3</u> 名
自主避難	実避難数	<u>14</u> 世帯 <u>12</u> 名	<u>大牟田市:1 世帯 1 名</u> 筑後市: <u>5</u> 世帯 <u>5</u> 名 行橋市: <u>3</u> 世帯 <u>4</u> 名 <u>豊前市:2 世帯 2 名</u> 添田町:3 世帯

※ 本件は速報値ですので、変更することがあります。

令和5年7月10日14時40分

福岡県災害対策本部
(防災危機管理局)
担当：安武、岡部
直通：092-643-3112
内線：2483

自衛隊の災害派遣について

このことについて、下記のとおり、久留米市からの要請を受け、自衛隊に対し災害派遣の要請を行いましたので、お知らせします。

1 派遣要請日時

令和5年7月10日(月)14時04分

2 災害の状況及び派遣を要請する事由

(1) 災害の状況

大雨により、久留米市田主丸町で土砂崩れ等が発生し住民が孤立したものの。

(2) 派遣を要請する事由

浸水による孤立地区の人命救助の必要があるため。

3 派遣を要請する期間

令和5年7月10日(月)14時04分から災害応急対策の実施が終了するまでの間

4 対象区域及び活動内容

(1) 対象区域

久留米市田主丸町竹野地区

(2) 活動内容

浸水による孤立地区の人命救助

令和5年7月7日から的大雨に伴う第2回災害対策本部会議 資料
被害の状況等（令和5年7月10日15:00時点）

企画・地域振興部

【被害の状況】

- 鉄道
 - ・ 西日本鉄道天神大牟田線、太宰府線、甘木線の被災
一部線路の損傷、一部区間の冠水
 - ・ その他事業者・路線は確認中
- バス
 - ・ 調査中

【対応】

- 「福岡県災害時多言語支援センター」の設置
 - ・ 7月10日、県および（公財）福岡県国際交流センターに「福岡県災害時多言語支援センター」を設置（閉鎖まで原則24時間開設）。
 - ・ 当センターにおいて、市町村からの依頼により、翻訳・通訳支援を行う。

人づくり・県民生活部

【被害の状況】

- 県立大学、私立学校、県有文化施設における被害の報告なし。

保健医療介護部

【被害の状況】

- 県施設
 - ・ 停電（電気設備の故障：復旧済み） 1施設（食肉衛生検査所）
- 医療施設
 - ・ 浸水 病院 5施設（福岡市1、久留米市3、広川町1）
診療所 1施設（久留米市）
 - ・ 停電 病院 1施設（久留米市）
診療所 1施設（久留米市）
- 薬局等
 - ・ 床下浸水：3件（太宰府市1、筑紫野市1、那珂川市1）
- 高齢者施設関係
 - ・ 床上浸水 3施設（久留米市）
 - （内訳）介護老人保健施設 1施設
 - 認知症高齢者グループホーム 1施設
 - 有料老人ホーム 1施設

【対応】

- 保健医療調整本部に災害医療コーディネーターを配置

福祉労働部

【被害の状況】

- 児童関係施設
 - ・ 放課後児童クラブ 床上浸水 1件（久留米市）
 - ・ 児童養護施設 駐車場擁壁の一部損壊 1件（香春町）

【災害救助法の適用】

- 以下の10市町村に適用を決定
久留米市、八女市、筑後市、うきは市、朝倉市、那珂川市、筑前町、東峰村、広川町、添田町

商工部

【被害の状況】

- 被害17件 被害額は調査中
 - ・ 福岡地方 5件（福岡市、筑紫野市、古賀市、朝倉市）
 - ・ 北九州地方 1件（築上町）
 - ・ 筑豊地方 3件（嘉麻市、添田町）
 - ・ 筑後地方 8件（大牟田市、久留米市、うきは市、大刀洗町）

【対応】

- 中小企業向け金融相談窓口の設置（7月10日から当面の間）
 - ・ 県
中小企業振興課及び県内4中小企業振興事務所（福岡、久留米、北九州、飯塚）
 - ・ 関係機関
県信用保証協会、県中小企業振興センター、各商工会議所、商工会、県商工会連合会、県中小企業団体中央会

農林水産部

【被害の状況】

- 農作物・ハウス等栽培施設
 - ・ ハウス施設等への浸水（小松菜、ニラ ほか）
（久留米市、朝倉市、うきは市 ほか）



葉物野菜のハウス（久留米市）



ブドウ園地（久留米市）

○ 農地・農業用施設

- ・ 農地法面の崩壊（みやこ町、篠栗町 ほか）
- ・ 水路の損壊（みやこ町、朝倉市 ほか）

○ 林地・林道関係

- ・ 林道損壊（久留米市、八女市、添田町 ほか）

○ 水産業関係

- ・ ゴミ流入（有明海 ほか）

【対応】

- 被災された農林業者からの技術・経営相談に対応するため、相談窓口を設置。

（7月4日：農林事務所6箇所、普及指導センター10箇所ほか）

県土整備部

（別添資料参照）

建築都市部

【被害の状況】

○ 県営住宅

- ・ 床下浸水 田主丸団地 1棟から4棟、集会所

○ 市町村営住宅

- ・ 床上浸水 川道団地（久留米市） 8戸
久喜宮団地（朝倉市） 戸数不明
- ・ 床下浸水 田主丸団地（久留米市） 戸数不明

【対応】

- 県営住宅
 - ・ 田主丸団地：床下浸水については、解消済み

企業局

【被害の状況】

- 当局が所管する発電施設及び工業用水道施設等には被害の報告なし。

教育部

【被害の状況】

- 学校施設 2校
 - ・ 浸水被害 1校（浮羽工業高）
 - ・ 土砂流出 1校（福岡農業高）
- 学校以外の教育施設 4施設
 - ・ 雨漏り 2施設（県立社会教育総合センター、県立少年自然の家「玄海の家」）
 - ・ 土砂流出 1施設（県立英彦山青年の家）
 - ・ 停電 1施設（県立美術館）
- 文化財 調査中

警察本部

【被害の状況】

- 災害関連 110 番件数（7月10日午後2時30分現在）
 - ・ 205件
 - ・ 主な通報内容 要救助事案、道路等の冠水、土砂崩れ、倒木等
- 検視済み
 - 1件（田川警察署管内）
- 検視予定
 - 1件（久留米署管内）

【対応】

- 警察署及び県警本部の体制（7月10日午後2時30分現在）
 - ・ 全36警察署 1371人
 - ・ 県警本部等 133人 合計1504人

令和5年7月7日からの大雨に伴う第2回災害対策本部会議 資料
(被害及び対応状況について)

令和5年7月10日(15:00時点)

※() カッコ書は前回の数値

【被害の状況】

○ 河川：県管理

・ 護岸崩壊

福岡県土管内	5箇所(0)
京築県土管内	1箇所(0)
朝倉県土管内	6箇所(0)
八女県土管内	1箇所(0)
北九州県土管内	1箇所(0)
田川県土管内	2箇所(0)
飯塚県土管内	2箇所(0)
那珂県土管内	2箇所(0)

計 20箇所(0) ※詳細別紙

・ 浸水河川 12河川13箇所(2) ※詳細別紙

(国の氾濫発生情報) 巨瀬川、小石原川、城原川・佐賀江川

(県の氾濫危険水位到達) 巨瀬川、大刀洗川、金丸川、山ノ井川、広川

○ 道路：県管理

・ 施設被害 18箇所(0)

・ 通行規制

(倒木)	4箇所(2)	
(路肩崩壊)	7箇所(0)	
(道路冠水)	27箇所(10)	
(事前通行規制(雨量))	25箇所(16)	
(崩土)	11箇所(1)	
(陥没)	1箇所(0)	
(その他)	2箇所(1)	舗装損傷

計 77箇所(30) ※詳細別紙

※ () カッコ書は前回の数値

○ 砂防

- ・ 土石流 1件(0) ※詳細別紙
久留米市1件
 - ・ がけ崩れ 7件(5) ※詳細別紙
福岡市西区2件 糸島市1件 うきは市1件
添田町1件 桂川町1件 東峰村1件
- ※土砂災害警戒情報対象市町村 53市町村

○ 港湾・海岸：県管理

- ・ 施設被害 現時点で被害報告はありません。

○ 水道施設：市町村管理

- ・ 配水池の水位低下による断水の恐れ 久留米市田主丸地区(約370戸)
(対応状況)断水しないよう、配水池への給水量を増加させている。
- ・ 配水管断裂による断水 朝倉市杷木穂坂(17戸)
(対応状況)飲料水を各戸に配給済。10日夕方頃に応急復旧の見込み。

【対応】

○ 排水ポンプ車稼働状況

【福岡県土管内】

- ・ 農業用溜池(糸島市前原) 7月10日10:35~ 1台

【飯塚県土管内】

- ・ 建花寺川 7月10日 10:30~14:30 待機中 1台

【久留米県土管内】

- ・ 陣屋川 7月10日 4:05~ 1台
- ・ 美津留川 7月10日10:05~ 1台
- ・ 築地川 7月10日 8:30~終了 1台
- ・ 山ノ井川 7月10日 準備中 1台

【南筑後県土管内】

- ・ 新橋川 7月10日11:40~ 1台

【朝倉県土管内】

- ・ 朝倉市調整池(朝倉市杷木町) 7月10日10:00~13:30 1台
- 計 8台(2)

※ () カッコ書は前回の数値

○ ダムの緊急放流（16：30時点）

- ・ 北谷ダム（中止）
- ・ 牛頸ダム（中止）
- ・ 陣屋ダム（中止）
- ・ 藤波ダム（中止）

令和5年7月7日からの大雨による河川被害の状況（7月10日 15時00分時点）

(凡例)

✕ 河川施設被害箇所 20箇所

ひいがわ
樋井川（護岸崩壊）南区

かなくずがわ
金屑川（護岸崩壊）城南区

しいばるがわ
椎原川（護岸崩壊）早良区

らいざんがわ
雷山川（護岸崩壊）糸島市

むろみがわ
室見川（護岸崩壊）早良区

なかがわ
那珂川（護岸崩壊）那珂川市

やまぐちがわ
山口川（護岸崩壊）筑紫野市

やまえがわ
山家川（護岸崩壊）筑前町

みなみがわ
三並川（護岸崩壊）筑前町

そねだがわ
曾根田川（護岸崩壊）筑前町

ひろかわ
広川（護岸崩壊）広川町

むらさきがわ
紫川（管理道路陥没）小倉南区

まつさかがわ
松坂川（河岸浸食）みやこ町

とつがわ
十津川（河岸浸食）赤村

ちゅうがんじがわ
中元寺川（河岸浸食）添田町

ほうしゅやまがわ
宝珠山川（護岸崩壊）東峰村

おおひがわ
大肥川（護岸崩壊）東峰村

いずみこうちがわ
泉河内川（護岸崩壊）嘉麻市

やまぐちがわ
山口川（護岸崩壊）飯塚市

あかたにがわ
赤谷川（護岸崩壊）朝倉市

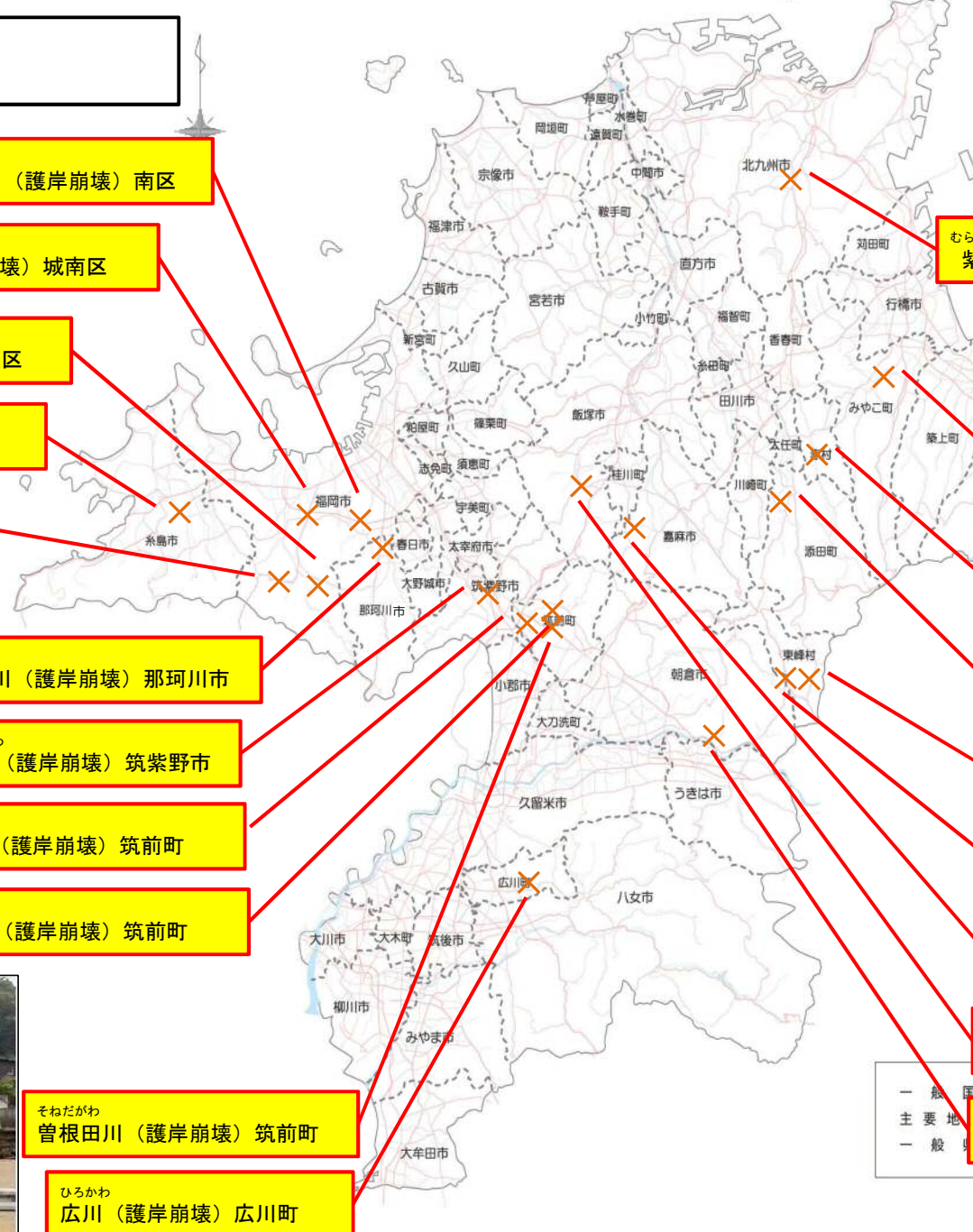

— 一般国道
— 主要地方道
— 一般地方道

令和5年7月7日からの大雨による河川被害の状況（7月10日 15時00分時点）

(凡例)

○ 浸水河川 12河川(13箇所)

番号	河川名	市町村
①	ナカガワ 那珂川	那珂川市
②	カジワラガワ 梶原川	那珂川市
③	イマガワ 今川	みやこ町
④	ハライガワ 祓川	みやこ町
⑤	ヤマノタニ ガワ 山曾谷川	うきは市
⑥	コセ ガワ 巨瀬川	久留米市、うきは市
⑦	ジンヤガワ 陣屋川	久留米市
⑧	タチアライガワ 大刀洗川	久留米市
⑨	シモユゲ ガワ 下弓削川	久留米市
⑩	イケマチガワ 池町川	久留米市
⑪	カナマルガワ 金丸川	久留米市
⑫	ヤマ イガワ 山ノ井川	筑後市
⑬	ヤマ イガワ 山ノ井川	久留米市

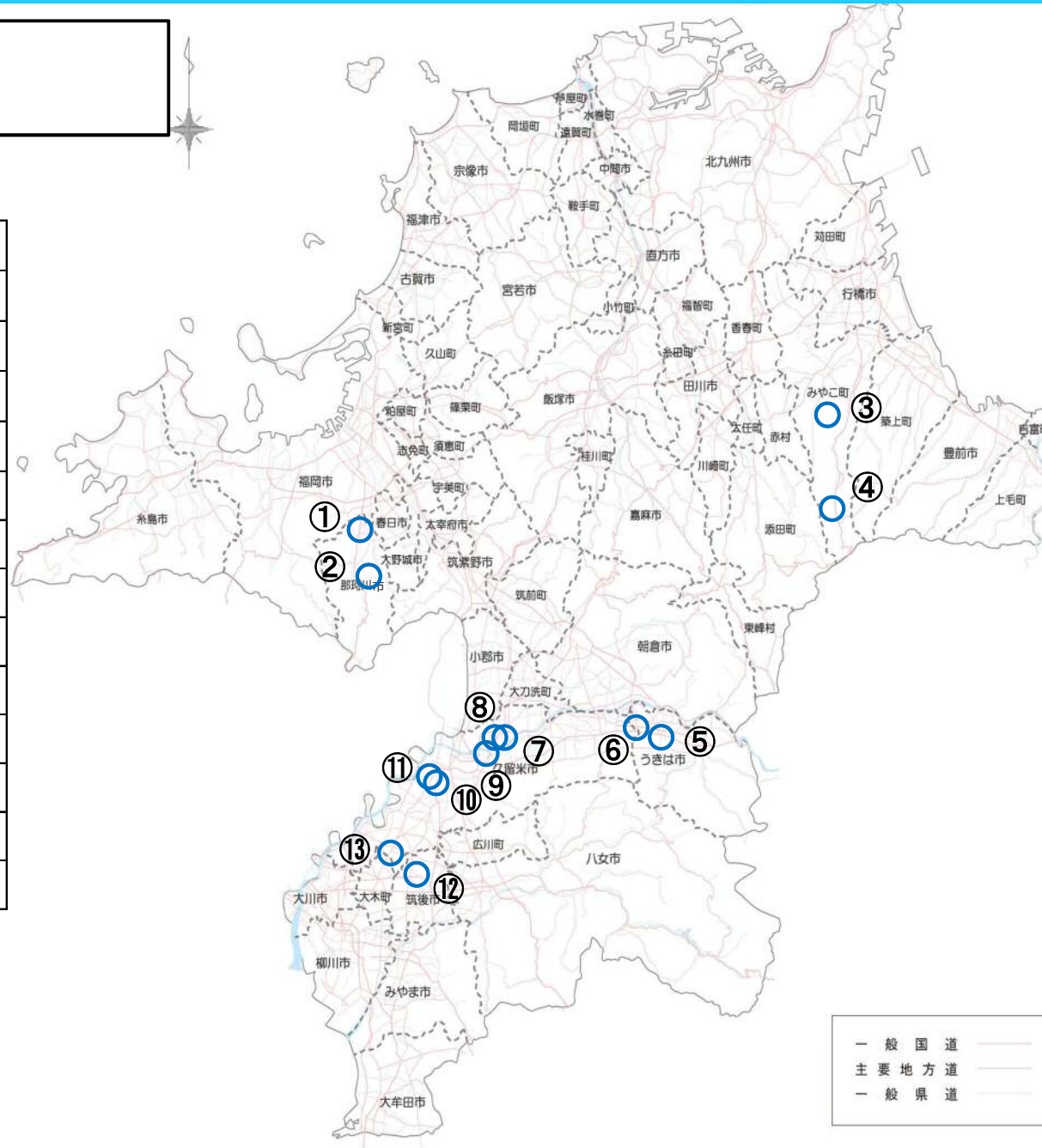

※内水・外水調査中

令和5年7月8日から大雨による被害の状況（7月10日 15時00分時点）

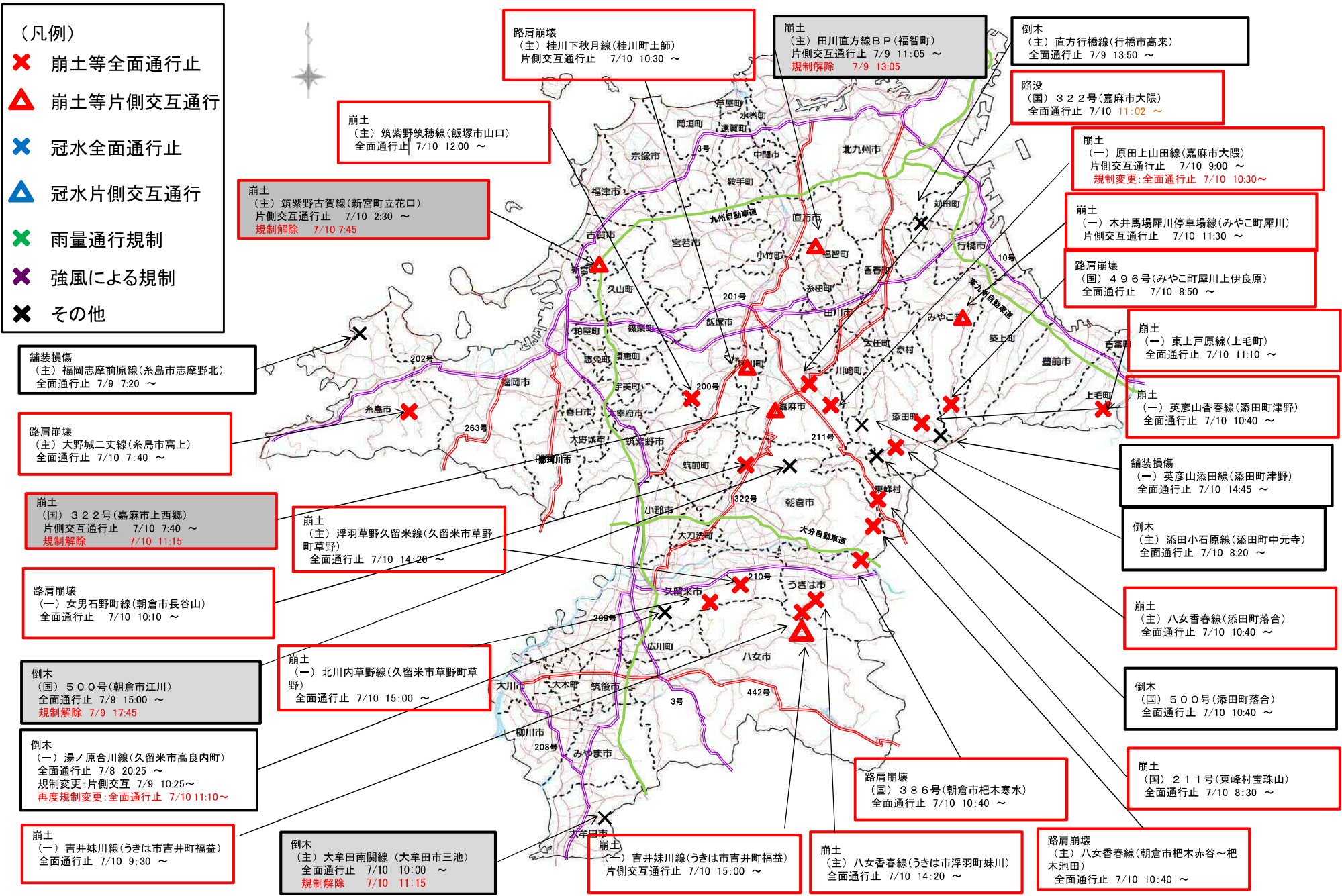

令和5年7月7日から大雨による土砂災害の状況（7月10日 15時00分時点）

（凡例）

- 土石流 1件
- がけ崩れ 7件

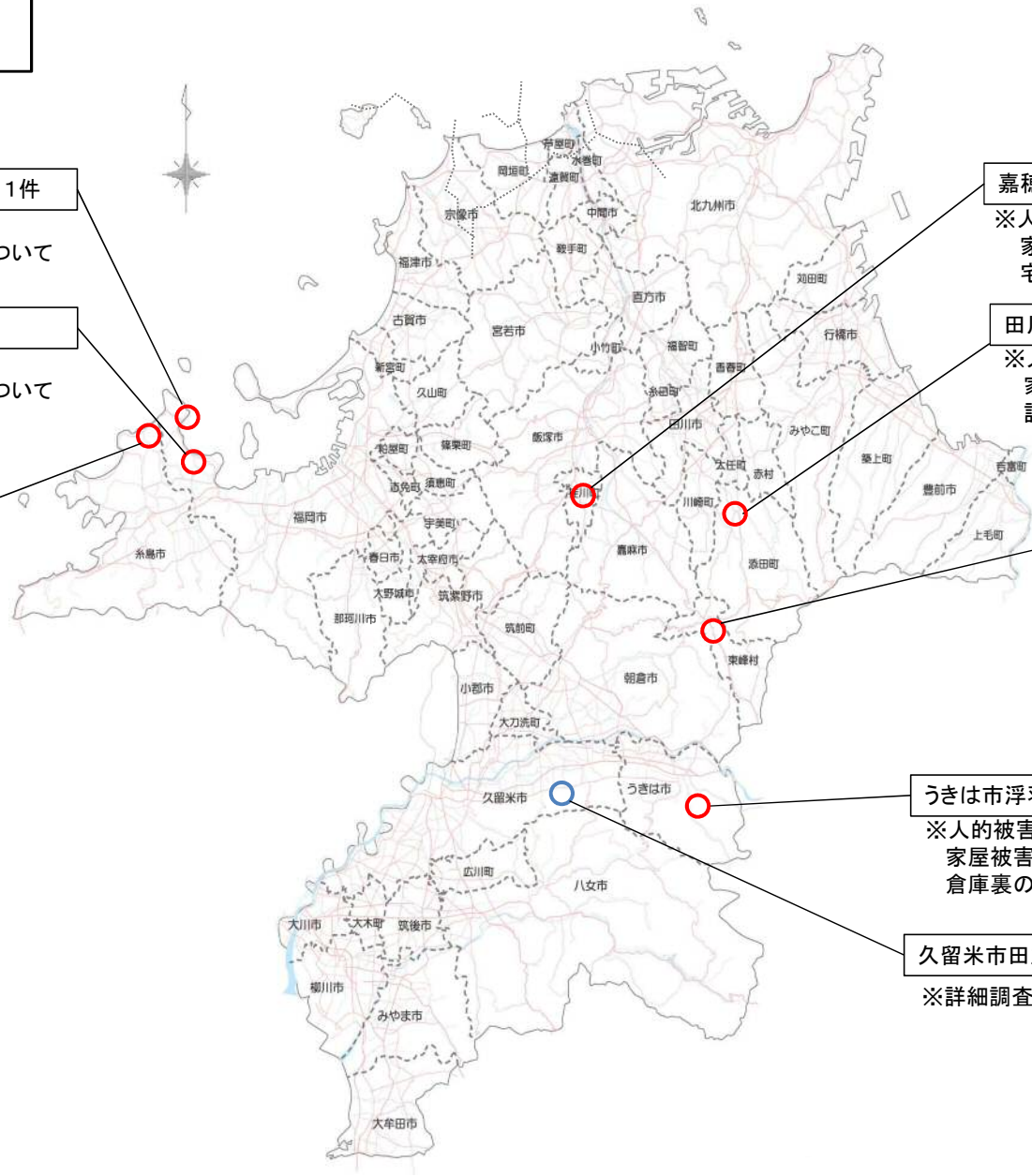

福岡市西区大字宮浦 1件

※人的被害なし
家屋等の被害状況について
詳細調査中

福岡市西区桑原 1件

※人的被害なし
家屋等の被害状況について
詳細調査中

糸島市志摩桜井 1件

※人的被害なし
家屋被害なし
民家の裏の斜面崩壊

嘉穂郡桂川町大字土師 1件

※人的被害なし
家屋被害なし
宅地のブロック積みが道路側へ転倒

田川郡添田町庄 1件

※人的被害あり(死者1名、軽傷1名)
家屋被害あり
詳細調査中

朝倉郡東峰村大字小石原 1件

※人的被害なし
倉庫の裏の斜面崩壊
詳細調査中

うきは市浮羽町新川 1件

※人的被害なし
家屋被害なし
倉庫裏の石積の崩壊

久留米市田主丸町竹野 1件

※詳細調査中

令和5年7月7日からの大雨による水道施設被害の状況（7月10日 15時00分時点）

(凡例)
○ 断水箇所 2件

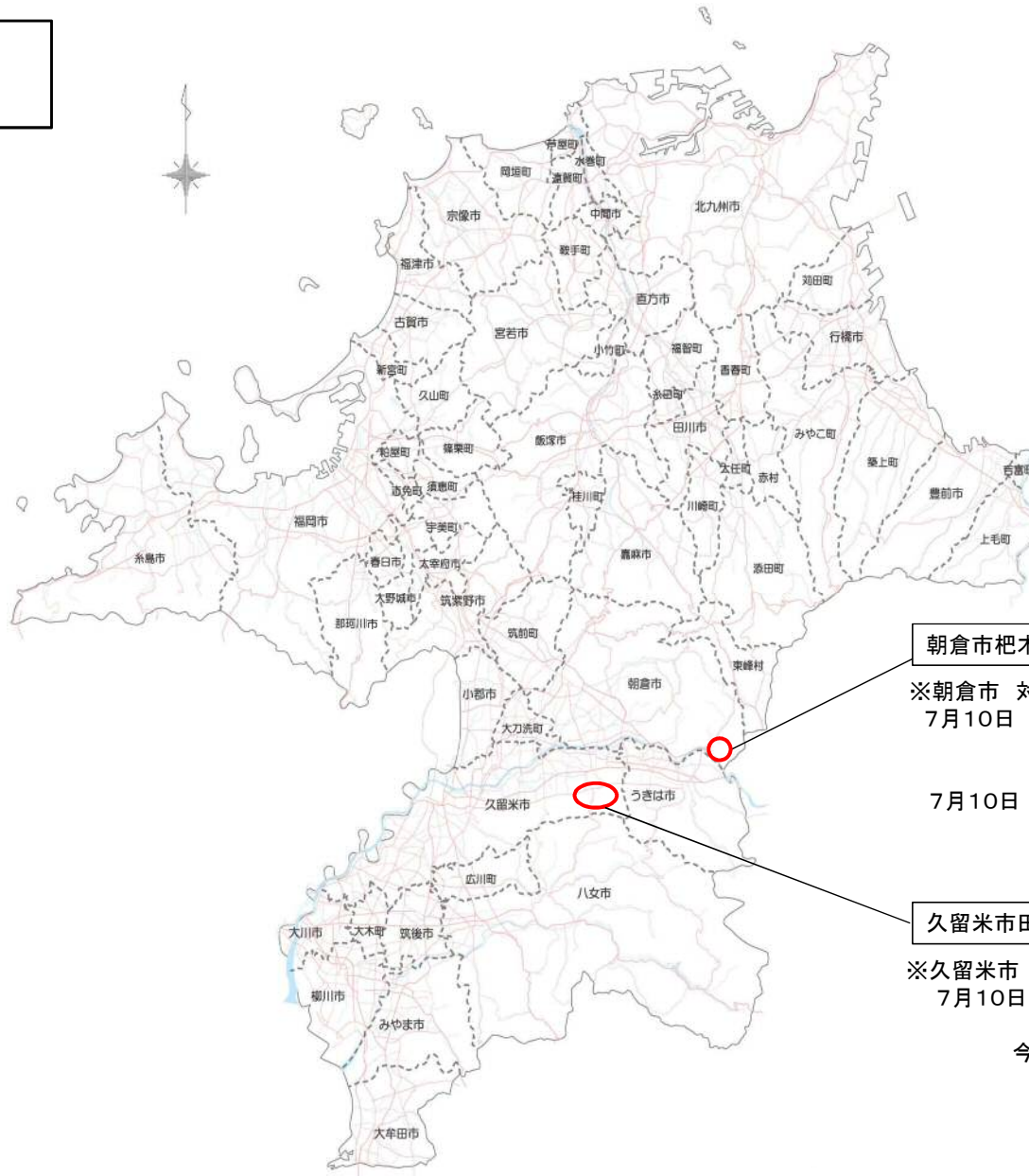

朝倉市杷木穂坂 17戸

※朝倉市 対応状況
7月10日 10:30 断水発生
応急給水として、飲料水(給水袋)
を各戸に配給
7月10日 夕方頃 復旧の見込み

久留米市田主丸 約370戸

※久留米市 対応状況
7月10日 9:22 断水の可能性ありと判断
詳細は未確認
今後の予定 現場に向かい、状況を確認する予定。

令和5年7月7日からの大雨による排水ポンプ車の稼働状況（7月10日 15時00分時点）

(凡例)

- ✕ 排水ポンプ車 稼動もしくは準備中 5箇所
- ✕ 排水ポンプ車 稼動終了 3箇所

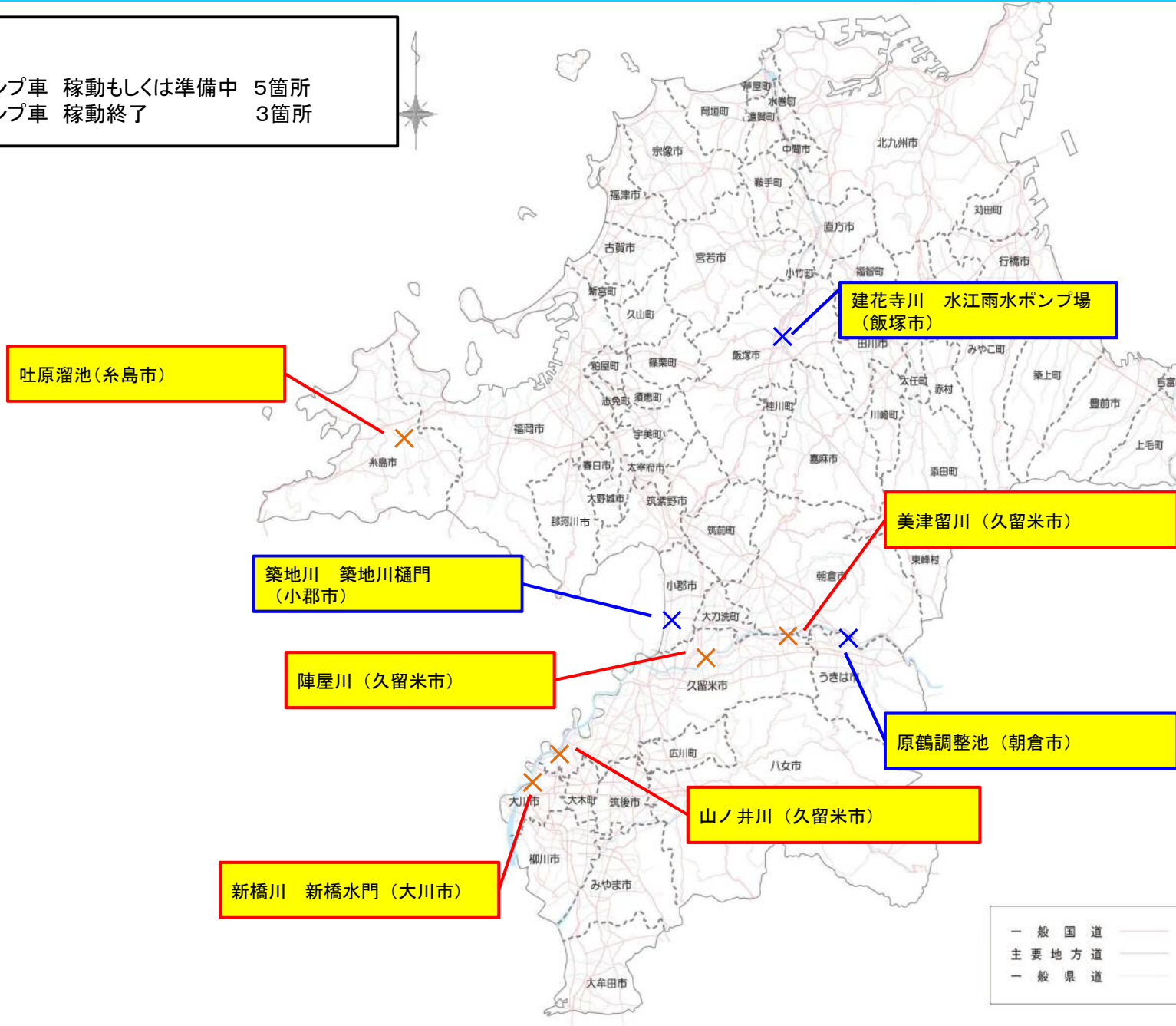

【通信の状況】

○ NTT ドコモの通信状況

以下の一部地域でドコモの携帯電話サービスがご利用できない、またはご利用しづらい状況が発生しております。

<影響エリア>

■ 3G・4G（LTE）がご利用しづらい地域

福岡県 朝倉市、朝倉郡東峰村